

**UNIVERSIDAD DE CIENCIAS  
Y ARTES DE CHIAPAS  
FACULTAD DE CIENCIAS HUMANAS Y  
SOCIALES**

**TESIS  
MIGRACIÓN DE RETORNO EN UNA  
COMUNIDAD CAMPESINA DE LA  
RESERVA DE LA BIOSFERA SELVA EL  
OCOTE**

**QUE PARA OBTENER EL TITULO DE  
LICENCIADA EN DESARROLLO  
HUMANO**

**PRESENTA  
LARRINAGA RODRÍGUEZ AYLIN  
GUADALUPE**

Director

**Dr. Rubén Antonio Moreno Moreno**

Noviembre, 2019



# AGRADECIMIENTO

A Dios

Gracias por bendecirme con la vida, amigos y familia y sobre todo sostenerme de pie en esta travesía.

A mi familia

Gracias mamá por darme alas para volar, este éxito es tuyo y con orgullo te digo que soy tan feliz de tenerte en mi vida, te amo.

A mi familia en general por siempre estar y sobre todo a mis abuelitos que son los pilares de mi vida, mil gracias.

A mis maestros y amigos

Gracias maestros por compartir sus conocimientos y formar profesionista éxitos.

Amigas, gracias por brindarme un poco de su tiempo y siempre estar ahí apoyándome incondicionalmente.

*“Vive sin miedo, vuela hacia donde quieras ir y con éxito tus sueños alcanzarás”*

# ÍNDICE

RESÚMEN.....	1
INTRODUCCIÓN.....	3
PLANTEAMIENTO DEL PROBLEMA.....	5
JUSTIFICACIÓN.....	7
PREGUNTA DE INVESTIGACIÓN.....	9
OBJETIVOS.....	9
Objetivo general.....	9
Objetivos particulares.....	9
HIPÓTESIS.....	9
CAPITULO I. MARCO CONTEXTUAL.....	10
1.1. Información contextual de la Reserva de la Biosfera Selva el Ocote (REBISO). .....	10
1.1.1. Ubicación geográfica.....	10
1.1.2. Historia.....	11
1.1.3. Clima.....	12
1.1.4. Vegetación.....	12
1.1.5. Fauna.....	13
1.1.6. Geología y geomorfología.....	14
1.1.7. Hidrología.....	15
1.1.8. Servicios de salud.....	15
1.1.9. Educación.....	15
1.1.10. Vivienda.....	16
1.1.11. Turismo.....	16
1.2. Información contextual de la comunidad de estudio.....	17
1.2.1. Descripción de la comunidad de estudio General Cárdenas.....	17
1.2.2. Población.....	18
1.2.3. Organización política.....	18
1.2.4. Aspectos culturales.....	19
1.2.5. Alimentación.....	19
1.2.6. Educación.....	20
1.2.7. Salud.....	20

1.2.8. Infraestructura .....	21
1.2.9. Transporte .....	21
1.2.10. Servicios básicos.....	21
1.2.11. Actividades económicas.....	22
1.2.12. Migración.....	22
CAPÍTULO II. MARCO TEÓRICO CONCEPTUAL.....	23
2.1 Tipología migratoria .....	24
2.2 Migración internacional y desarrollo.....	25
2.3 México y sus procesos migratorios. ....	28
2.4. Chiapas y sus ciclos migratorios.....	30
2.5 Migración de retorno y reintegración. ....	32
2.6. Causas y características del fenomeno migratorio.....	33
2.7. Factores que detonan la migración.....	34
2.8. Calidad de vida.....	35
2.9. Políticas públicas mexicana enfocadas a migrantes.....	36
2.10. Teoría de la migración internacional.....	38
2.11 Teoría de la causalidad acumulada.....	40
2.12 Remesas económicas y su desarrollo trascendental.....	42
CAPÍTULO III. METODOLOGÍA .....	44
3.1 Tipo de estudio .....	44
3.2 Población y muestra.....	44
3.3 Criterios de inclusión, exclusión y eliminación.....	45
3.4 Técnicas e instrumentos.....	45
3.5. Procedimiento y análisis de datos.....	45
CAPÍTULO IV. RESULTADOS.....	46
4. 1 Condiciones actuales y sociales de la migración.....	47
4.2 Actividades económicas ejercidas y envío de remesas.....	51
4.3 Programas sociales.....	54
4.4. Factores que influyen en la migración de retorno.....	56
4.5 Condiciones actuales para volver a migrar.....	56
CONCLUSIONES.....	59
RECOMENDACIONES .....	61

REFERENCIAS BIBLIOGRÁFICAS .....	62
ANEXO I. Gráficas .....	66
ANEXO II. Fotográfico.....	68
ANEXO III. Instrumento Cuantitativo.....	69

## RESÚMEN

En contexto la migración es considerada como un fenómeno social de cambios socioeconómicos, adquiere cada vez más importancia en la vida diaria de las sociedades siendo este siempre una alternativa para mejorar la calidad de vida de las personas, generando en ellos un “sueño americano” en donde ven la solución de sus problemas.

El objetivo principal de dicho estudio se centra en analizar la perspectiva de desarrollo desde los procesos actuales de la migración de retorno en la comunidad, tomando en cuenta los principales factores que detonan este movimiento migratorio, así como también, la importancia de las remesas y los cambios estructurales y económicos de las familias de los migrantes y de esta manera identificar como las políticas públicas juegan un papel primordial en la toma de decisiones para migrar.

El presente estudio se llevó a cabo con un total de veinte migrantes retornantes de sexo masculino, afiliados al Programa de Empleo Temporal México-Canadá, entre una edad de 30 a 40 años, utilizando una metodología cuantitativa, mediante la aplicación de encuestas que daba respuesta a nuestros objetivos principales.

Como resultados se obtuvieron los ciclos migratorios practicados por los habitantes de la comunidad de estudio, los cuales comprenden los años 1990-1999 mediante una Migración-Local dirigida hacia la cabecera municipal de Cintalapa, seguida por una Migración Inter-Estatal durante los años 2000-2008 dirigida a los estados del norte del país como Sinaloa, Sonora y Chihuahua, en los años 2009-2018 se dio una Migración-Internacional, a partir del 2009 de manera ilegal hacia Los Estados Unidos de Norte América y posteriormente a partir del año 2012 dio inicio una migración legal hacia Canadá.

Otro de los resultados que se presentan es el uso de las remesas que reciben las familias de los migrantes que es destinado principalmente a la satisfacción de las necesidades básicas, atención a los problemas de salud, ahorros familiares y a la compra de bienes; en cuanto a los factores que incidieron en el retorno de los migrantes están el término de su contrato laboral, fuerte vínculo familiar y los problemas familiares y de salud.

El ciclo Migratorio-Internacional ha jugado un papel estratégico en el cambio de los procesos migratorios de la comunidad de estudio como es la migración ilegal que pasó hacer una legal a través de las políticas públicas mexicanas, teniendo diversas ventajas como la seguridad migratoria, con el único fin de lograr un buen vivir de las familias de la comunidad.

Palabras Clave: Migración, ciclos migratorios, migración de retorno, políticas públicas, remesas y calidad de vida.

# INTRODUCCIÓN

La migración es un tema amplio y constante en la sociedad, al ser considerado como un fenómeno social de cambios socioeconómicos adquiere cada vez más importancia en la vida diaria de las sociedades siendo este siempre una alternativa para mejorar la calidad de vida de las personas.

Se entiende entonces que los procesos migratorios cada vez son más constantes y con el paso del tiempo han sido temas de estudio y de importancia; en el Estado de Chiapas estos procesos son practicados con continuidad, esto se debe al rezago de pobreza que existe a causa de diversas situaciones socioeconómicas, así como también el deterioro ambiental en las comunidades rurales lo cual provoca la baja productividad de sus tierras y cosechas que con el paso del tiempo se vuelven poco rentables, siendo la población rural más expuesta a practicar en estos procesos actuales migratorios con el fin de lograr un buen vivir para las familias más vulnerables.

“La pobreza es un problema social que limita a las personas a desarrollarse en su entorno, en 2010, cerca de la mitad de mexicanas y mexicanos vivía en condiciones de pobreza, una de cada tres personas vivía en pobreza moderada y poco más de una décima parte en pobreza extrema” CONEVAL (2010).

Un claro ejemplo de estos procesos migratorios se presenta en la comunidad de estudio General Cardenas la cual pertenece a la Reserva de la Biosfera Selva el Ocote, dicha comunidad cuenta con una población total de 438 habitantes, de la misma manera cuenta con los niveles básicos de educación, se rigen por una organización política iniciando por un presidente comunitario, las actividades económicas prácticas, son la ganadería y la agricultura, tomando en cuenta esto cabe destacar que la baja productividad de estas actividades económicas es la principal detonante migratorio, en donde a partir del año 1990 da inicio estos procesos de una manera local.

Actualmente la comunidad es beneficiada del programa “ Empleo Agrícola Temporal México a Canadá”, lo cual ha sido el principal detonante de los procesos migratorios internacionales de retorno, iniciado a partir del año 2012.



Retomando lo anterior es importante mencionar que la globalización juega un papel estratégico en este tema ya que a lo largo de los años estos procesos globalizadores han definido los ingresos económicos, así como también el desarrollo de los países, logrando grandes potencias mundiales que en muchas ocasiones fungen como receptores o expulsores de migrantes, como es el caso de Canadá el cual mediante programas sociales brindan oportunidades de empleos temporales, por lo cual dicho país se centra como receptor de migrantes, tomando en cuenta la valorización de la mano de obra de las personas que se dedican a las actividades primarias de diversas comunidades del Estado de Chiapas , brindando en ellos oportunidades de empleos con el objetivo de mejorar su calidad de vida, generando con esto nuevos flujos migratorios

Finalmente, con esto comprobamos que la migración tiene una complejidad tan extensa que engloba políticas públicas, relaciones internacionales, tomando en cuenta la importancia del desarrollo económico de las sociedades receptoras o expulsoras de migrantes, por lo tanto, mediante este trabajo obtuvimos resultados relevantes, se estima que a partir del año 2012 el 80% de los migrantes tenía como lugar de destino Canadá. Teniendo como tiempo de residencia seis meses a un año dependiendo del contrato establecido, el ingreso mensual del 80 % de los migrantes es de \$56050.00 pesos mexicanos. Dicho ingreso es utilizado para satisfacer las necesidades básicas de las familias de la comunidad, de esta manera se puede decir que dicho programa social es utilizado de la mejor por los beneficiarios y logra el buen vivir de las familias de los trabajadores.

## PLANTEAMIENTO DEL PROBLEMA

La migración hoy en día es un fenómeno sociocultural y social que trae consigo diversas consecuencias y cubre también diversas necesidades, no hay que olvidar que siempre existirá un motivo por el cual el ciudadano decide migrar, partiendo de esto sabemos que en los últimos años la crisis rural que vive Chiapas, es profunda y de carácter estructural, se estima que Chiapas ocupa el lugar número 25 en el contexto nacional en materia de migración.

La Organización Internacional para Migrantes define el concepto como aquel “Movimiento de una persona o grupo de personas de una unidad geográfica a otra a través de fronteras administrativas o políticas, que desean establecerse definitiva o temporalmente, en un lugar distinto a su lugar de origen”, (OIM,2018, ).

Podemos decir entonces que nuestra nación es una nación de migrantes, a nivel mundial La Organización de las Naciones Unidas indica que: “La mayoría de los migrantes en Estados Unidos vienen de América Latina o Asia, México con un 32% equivalente a 11.6 millones de mexicanos, mientras Asia con un 26% equivalente a 9.4 millones”. (ONU, 2008 S/P)

En la mayoría de los hogares de la república mexicana hay al menos un miembro que es migrante, a nivel nacional se estima que el 12,027,320 de habitantes viven fuera del territorio mexicano, de los cuales el 97.33% radica en los Estados Unidos de América, siendo mayor la población masculina que decide inmigrar. El Instituto Nacional De Estadística y Geografía plantea el término migración como “El cambio de residencia de una o varias personas de manera temporal o definitiva, generalmente con la intención de mejorar su situación económica, así como su desarrollo personal y familiar”. (INEGI,2010 S/P)

Al ser México territorio de origen, tránsito y destino de procesos migratorios internacionales, las investigaciones sobre esta temática se han vuelto cada vez más estratégicas para la generación de información, el análisis sobre políticas públicas, interpretaciones sociales conforme al desarrollo humano del país entre otros.

El Instituto Nacional De Estadística y Geografía: “Estima que un 94.3 % de la población chiapaneca migrante internacional tiene como destino Estados Unidos, mientras que el 5.4% tiene como destino otro país, entre de ellos Canadá siendo este actualmente un país receptor de migrantes por temporadas jornaleras”. (INEGI,2010 S/P)

Es por ello que la migración en materia de investigación en el estado de Chiapas conlleva a la generación de respuestas acerca del panorama de los municipios de origen de las personas y el desarrollo humano en esta etapa de su vida fuera de su país de origen.

Dentro de los efectos que se presentan en cuanto a migración y desarrollo se encuentran los siguientes esto según el Consejo Nacional de la Población señala que: “Las consecuencias de la migración internacional en las regiones de origen dependen de la magnitud y modalidades de la migración, el perfil demográfico regional y las características de las personas que conforman los flujos migratorios, estos efectos se [...] refieren a la alteración de las estructuras demográficas, la modificación de las condiciones socioeconómicas, políticas y culturales, las cuales tienen a su vez repercusiones a nivel personal y familiar”. (CONAPO,2010 S/P)

El mundo actual está en constante evolución debido a los fenómenos migratorios mundiales, México al contar como vecino a la potencia económica más importante del mundo, Estados Unidos ha desarrollado un constante flujo de personas que emigran hacia ese país en busca de un empleo o de uno mejor remunerado, el flujo migratorio ha fomentado el establecimiento fijo o semifijo de familias mexicanas y también ha generado redes migratorias que alimentan de manera constante esos flujos, convirtiendo así a la migración en un factor de reunificación con la familia.

Es por eso el interés de abordar este tema dentro de una comunidad campesina con altos índices de pobreza, en la cual se pretende identificar aquellos factores que inciden a que este proceso migratorio sea más frecuente en el estado de Chiapas.

# JUSTIFICACIÓN

La migración es un fenómeno social y hasta cierto punto ha sido natural en la historia de la humanidad, hablar de migración es un tema amplio y enriquecedor, en términos generales se puede decir que actualmente; los flujos migratorios son diferentes, esto se debe que poseen un carácter global al incorporar a todas regiones del mundo, sean como origen o destino del migrante, ya que, por sus causas, como sus consecuencias han alcanzado mayor complejidad en la actualidad.

Por otra parte, las personas migrantes que emprenden su camino hacia la frontera, son víctimas de una serie de atropellos violentando sus derechos y situándolos en un grado vulnerabilidad.

“Los actos violatorios más recurrentes perpetrados en contra de las personas migrantes en el 2012, la extorsión representa el 20% mientras que el secuestro un 8%” (Moreno,2012).

El proceso migratorio cada vez es más frecuente en la sociedad a lo largo de los años ha sido eje de cambios en la estructura de diversas sociedades del territorio mexicano y sin duda común en las comunidades rurales, sin importarle al migrante la situación de violencia que pueda llegar a pasar durante su proceso migratorio.

Chiapas es uno de los estados que cuenta con más comunidades rurales y grupos indígenas, los cuales sufren diversas necesidades y una de ellas es la falta del desarrollo económico, factor que sin duda alguna detona la migración obligando a las personas a abandonar su hogar y familia.

“Chiapas ocupó en el año 2005 el segundo lugar en el conjunto nacional por su índice y su grado de muy alta marginación” (Téllez , 2007, S/P)

Un claro ejemplo de este fenómeno se presenta en la comunidad General Cárdenas donde el proceso migratorio es más común.

Es por esto que partimos para la realización de dicha investigación un tema que sin duda alguna nos dejará una gran experiencia y conocimiento ya que al ser una investigación cuantitativa conoceremos a las diversas situaciones que el migrante pasa mediante la información que nos otorgará, apoyándonos en la utilización de las diversas técnicas y herramientas, sin duda alguna se considera un tema viable ya que la información obtenida será de manera directa con los migrantes retornantes de la comunidad.

El estudio de esta temática, enfocada a la migración de retorno internacional, posibilita a encontrar información que permita caracterizar, poblaciones apoyadas de programas sociales de empleos temporales, además de conocer el impacto que tienen en la calidad de vida de las personas tomando en cuenta el indicador económico del índice del desarrollo humano y a través de esta medio poder ampliar las oportunidades de empleo y de esta manera tener un creciente desarrollo económico.

Quizá no daremos una solución a dicho fenómeno, pero si podremos cumplir con nuestros objetivos y en algún futuro generar recomendaciones de política pública y proyectos que ayuden a frenar este proceso migratorio, si esto disminuye, abra menos comunidades rurales abandonadas, más preservación de nuestra cultura, familias con mejor calidad de vida dentro de su propio entorno y sin necesidad de dejar a su familia y origen.

# **PREGUNTA DE INVESTIGACIÓN**

¿Cuál es la perspectiva de desarrollo desde los procesos actuales de la migración en los habitantes de la comunidad General Cárdenas?

## **OBJETIVOS**

### **Objetivo general**

Analizar la perspectiva de desarrollo desde los procesos actuales de la migración de retorno en la comunidad General Cárdenas.

### **Objetivos particulares**

- Identificar los principales factores que detonan la migración en la comunidad de estudio.
- Describir los cambios del proceso migratorio de la comunidad General Cárdenas.
- Analizar los beneficios económicos y estructurales de las familias de los migrantes de la comunidad General Cárdenas.
- Identificar cómo influyen las políticas públicas en la toma de decisiones de los habitantes migrantes de la comunidad General Cárdenas para migrar.

## **HIPÓTESIS**

Las remesas económicas que hacen llegar los migrantes a sus familias, satisfacen sus necesidades y les dan una mejor calidad de vida.

# CAPITULO I. MARCO CONTEXTUAL

## 1.1. Información contextual de la Reserva de la Biosfera Selva el Ocote (REBISO).

### 1.1.1. Ubicación geográfica

La Reserva de la Biosfera Selva el Ocote (REBISO) , comprende 101, 281-15-12.5 ha (ciento un mil doscientos ochenta y ocho hectáreas quince áreas y doce punto cinco centiáreas), ubicada en los Municipios de Ocozocoautla de Espinoza, Cintalapa de Figueroa, Tecpatán de Mezcalapa y Jiquipilas en el Estado de Chiapas, en la región socioeconómica Centro del estado; se ubica entre los paralelos 16°45'42" y 17°09'00" de latitud Norte y entre los meridianos 93°54'19" y 93°21'20" de longitud Oeste de Greenwich (SEMARNAT, 2001).

La comunidad de estudio General Cárdenas, se localiza en el municipio de Cintalapa dentro de una zona de amortiguamiento de la Reserva de la Biosfera Selva el Ocote.

Figura 1. Localización de la Comunidad General Cárdenas de la REBISO, México.

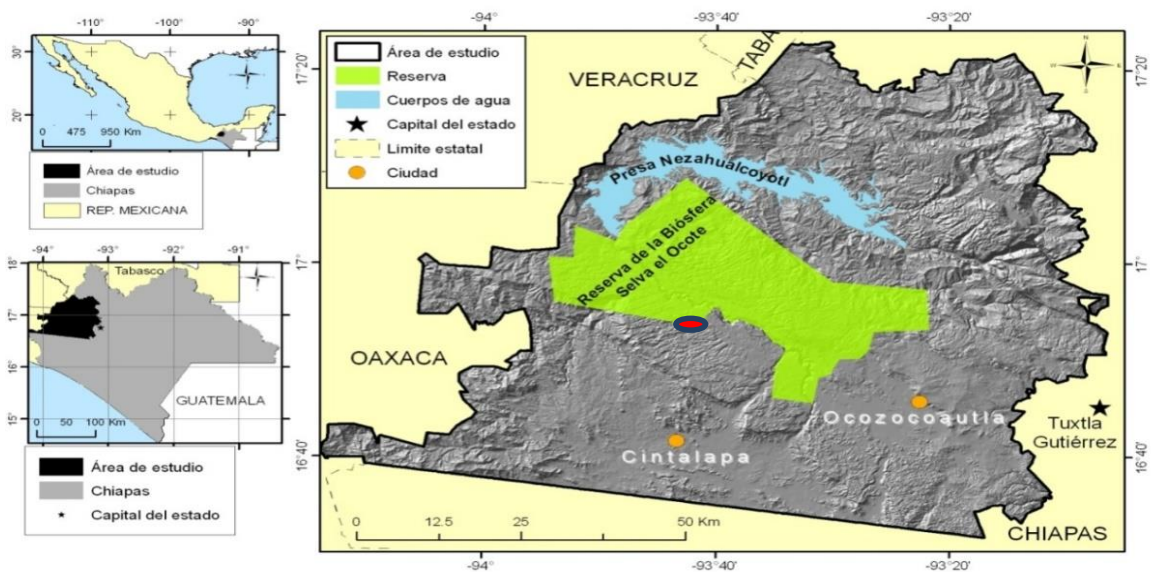

(CONANP, 2011).

### 1.1.2. Historia

El nombre de Cintalapa es de origen náhuatl y quiere decir: "agua en el subsuelo". La primera cultura que se instaló en la región fue la olmeca, como lo atestiguan numerosos vestigios arqueológicos.

Durante el Siglo XI o XII D.C. se asentaron en la zona los toltecas; posteriormente fueron los zoques quienes ocuparon el territorio del municipio. Entre 1486 y 1488, llegan los aztecas durante una de las expediciones de conquista de Ahuízotl. Durante la época colonial, Cintalapa fue una aldea ganadera según las descripciones de fray Bartolomé de las Casas y de Tomás Gage a su paso por Cintalapa; el 17 de julio de 1926, se le concede la categoría de Villa; el 3 de febrero de 1931, el de ciudad y el 6 de enero de 1942 se le agrega el apellido Figueroa, en justo homenaje a la memoria del poeta Rodulfo Figueroa, (INAFED, 2012).

Los esfuerzos y propuestas para proteger los recursos naturales del área de "El Ocote" inician en la década de los años cincuenta, a partir de los trabajos que llevaron a cabo investigadores como el Dr. Miguel Álvarez del Toro, el Dr. Faustino Miranda y el Dr. Starker Leopold. Sin embargo, es hasta el año de 1972 que el Gobierno del Estado la decreta como "Área Natural y Típica del Estado de Chiapas Tipo Ecológico Bosque Lluvioso Alto", con una extensión de 10,000 hectáreas. (CONANP,2011).

En el año 1982, como resultado de una serie de solicitudes y gestiones ante varias instituciones, se obtiene el reconocimiento federal al ser declarada como "Zona de Protección Forestal y Faunística Selva El Ocote". En el año 2000, la Selva el Ocote fue recategorizada, primero como área de Protección de Recursos Naturales y posteriormente como Reserva de la Biosfera Selva El Ocote, siendo publicada en el Diario Oficial de la Federación el 5 de junio de ese mismo año (CONANP, 2011).

A partir de la década de los 60`s empezaron a colonizar la región conocida como Montañas del norte en su porción sur, es decir, Reserva de la Biosfera el Ocote esto con la finalidad de disponer de tierra para trabajar, lo que trajo consigo una considerable expansión de su territorio (SEMARNAT,2001).



### 1.1.3. Clima

El clima predominante es el cálido-húmedo, con abundantes lluvias en verano e influencia del monzón (clave Am según la clasificación de Köppen modificada por García) alrededor de la presa y hacia el norte de la misma. Hacia el centro y sur de la reserva se distribuyen otros tipos de climas como el cálido-subhúmedo con lluvias en verano y el semicálido-subhúmedo, localizado en el cerro La Colmena, que es la mayor elevación de la zona. La temperatura y la precipitación, como elementos del clima, presentan una variación considerable por la altitud, la presencia de los cuerpos de agua y los tipos de vegetación. En la zona norte, la temperatura promedio anual fluctúa entre los 24 y 26°C. La precipitación también es variable; el promedio menor se localiza al sur con 1,200 mm anuales cuando al norte es de 2,500 mm; (INECC,2007).

Las estaciones climatológicas más cercanas a la REBISO son la de Raudales Malpaso y Ocozocoautla de Espinosa, los meses más secos del año son marzo y abril y el mes más lluvioso es septiembre; el mes más frío es en enero y el mes más caliente en mayo; los vientos que denominan en la zona son los del noroeste. (SEMARNAT,2001).

### 1.1.4. Vegetación

Dada su ubicación geográfica, las características fisiográficas y la abundante presencia de terrenos abruptos con altitudes que oscilan desde 180 m.s.n.m. INEGI (1984) citado por, (SEMARNAT 2001).

**Selva alta perennifolia:** Su localización está restringida al sur y sureste de la reserva, en áreas con poca pendiente; presenta tres estratos arbóreos: menos de 15 m, de 15 a 25 m y de 25 a 30 m o más. En las extensiones de selva alta que existen en la zona, se presentan árboles de más de 30 m que por su volumen y calidad del fuste son especialmente vulnerables. Entre las especies registradas destacan: caoba (*Swieteniamacrophylla*), ramón (*Brosimummalicestrum*), chicozapote (*Manilkaraachras*), huesito (*Zinowiewia* sp.), tinco (*Vatairealundelii*), alacrán (*Zanthoxylum* sp.), palo baqueta (*Ulmus mexicana*), majagua (*Belotia mexicana*) y palma (*Chamaedoratepejilote*).

**Selva alta perennifolia de pie de montaña.** Este tipo de vegetación se encuentra ampliamente distribuida; se ubica en los lomeríos y cañadas. El estrato superior es muy regular y el estrato rasante presenta abundancia de palmas espinosas y bejucos; destacan *Dendropanax arboreus*,

molinillo (*Quararibea funebris*), cedrillo (*Guarea glabra*), chicozapote (*Manilkara zapota*), jobo (*Spondias mombin*), alacrán (*Zanthoxylum* sp.) y palmas espinosas como tzin-tzun (*Astrocaryum mexicanum*).

**Selva alta y mediana subperennifolia.** Se expresa de modo abundante en la reserva, en las laderas y en las partes altas de los lomeríos y serranías. El estrato inferior presenta gran cantidad de lianas, plantas epífitas y bejucos. Especies notables: ramón (*Brosimum alicastrum*), huesito (*Zinowiewia intergerrima*), alacrán (*Zanthoxylum* sp.), palo mulato (*Bursera simaruba*), ramón colorado (*Trophis racemosa*), pimienta gorda (*Pimenta dioica*).

**Selva alta y mediana subcaducifolia:** Se encuentra sobre sustratos graníticos a la entrada del río Negro; entre las especies más importantes podemos mencionar: *Albizia plurijuga*, *Tabebuia rosea*, *Ceiba pentandra*, *Enterolobium cyclocarpum*, *Salix bonplandiana*, *Ficus glabrata*.

**Selva mediana perennifolia ribereña:** Se encuentra a lo largo de ríos y está formada por las siguientes especies: *Vatairea lundellii*, *Cedrela odorata*, *Chlorophora tinctoria*, *Sideroxylum capiri*, *Hura polyandra* y *Calicophyllum candidissimum*.

**Vegetación secundaria:** Vegetación inducida en su mayor parte por las actividades agropecuarias, con especies típicas como guarumbo (*Cecropia peltata*), majagua (*Belotia mexicana*), quebrancho (*Acacia pennatula*) y pastizales

### 1.1.5. Fauna

La Reserva de la Biosfera Selva el Ocote (REBISO) es uno de los lugares más importantes de México y del mundo, ya que por la ubicación le permite contener una gran diversidad biológica de incalculable valor para la humanidad, dada su biodiversidad por contener un complejo de cuevas y formaciones geológicas únicas se considera una zona prioritaria de conservación, (Mundo Maya, 2017).

Se encuentra ubicada en zona de transición de dos provincias neo tropicales, la pacífquense y la tehuatpequense. En este refugio se ha reportado de 646 especies de vertebrados terrestres, (SEMARNAT, 2001).

Es posible encontrar en esta área especies en peligro de extinción, endémicas y raras como el jaguar, puma, tapir, senso, mono araña, mono aullador pardo, nutria, ardilla voladora, águila tirana, zopilote rey, hoco faisán, cocodrilo del río, entre otros, (Ruiz, 2013).

En cuanto a aves, en la REBISO se han registrado más de 350 especies y se ha verificado que al menos 38 especies de aves migratorias de Norteamérica utilizan la reserva en sus rutas migratorias como refugio de hibernación y permanecen el sitio de seis a nueve meses anualmente, entre ellas se encuentra la pava cojolita, el gavilán nevado, el águila de penacho, el águila pescadora y cuatro especies de pericos. Existen alrededor de 31 especies de anfibios, que corresponden al 34% de las especies de Chiapas. (Mundo Maya, 2017).

### **1.1.6. Geología y geomorfología**

La zona presenta afloramientos correspondientes al Cretáceo y Terciario principalmente, compartiendo características estructurales y estratigráficas como el resultado del movimiento de la placa norteamericana sobre las placas Farallón y Cocos.

En el área existen formaciones de Paleozoico, Mesozoico y Cenozoico que comprenden suelos de Cuaternario de origen aluvial; rocas sedimentarias calizas, areniscas, lutitas y limonitas, y rocas ígneas intrusivas como el granito.

Dentro de los sótanos o simas exploradas, se mencionan: Benito Juárez I, Sótano Viejo, La Lucha, Las Cotorras o Copal, Ojos del Tigre; en cuanto a las cavidades se han explorado: Los Camarorus, Los Grillos, Sumidero El Portillo, Cueva de Benito Juárez I, Sistema del Tigre y Tepescuintle 1°, 2° y 3°, El Sumidero; Cueva de Santa Cruz, Cueva del Sacrificio y Sima de los Saraguatos. Tanto las cavidades como los sótanos, con excepción de el de Las Cotorras, se localizan al oeste del Cañón del río La Venta y al noroeste del río Negro. Piña Chon (1967) citado por, SEMARNAT (2001). En estos sistemas cavernarios se han localizado numerosos vestigios arqueológicos, uno de los más importantes es el denominado “Tapezco del Diablo”, ubicado en la pared norte del Cañón del río La Venta, este hallazgo aportó elementos hasta ahora únicos sobre la relación entre las culturas Zoque y Maya.

### **1.1.7. Hidrología**

Diversos ríos como el San Andrés y Cintalapa provienen de la vertiente norte de la Sierra Madre, atraviesan los valles de los Municipios de Jiquipilas y Cintalapa reuniéndose para formar el río la Venta, al cual se le une posteriormente el río Negro y vierten sus aguas en la presa Netzahualcóyotl, (SEMARNAT, 2001).

Otras corrientes que existen en esta zona son los arroyos: Cubilete, San Miguel, Tenochtitlán, La providencia, Macuilapa, Jardín, Cuajilote y Cárdenas. (INAFED 2012).

### **1.1.8. Servicios de salud**

Los servicios médicos de primer nivel para las comunidades dentro de la zona de amortiguamiento de la REBISO, están cubiertos por 8 unidades médicas rurales del IMSS - Solidaridad del municipio de Ocozocoautla ubicadas en: Amador Hernández, Linda Vista, Ocuilapa, América Libre, Lázaro Cárdenas, Juan de Grijalva, Venustiano Carranza y Luis Echeverría mismas que cuentan con 7 médicos generales, 14 auxiliares y 18 asistentes rurales, existen además 2 Unidades Médicas de la SSA ubicadas en Apic Pac y Raudales Malpaso.

Por su parte el municipio de Cintalapa cuenta con una unidad médica en Lázaro Cárdenas y el municipio de Tecpatán de Mezcalapa con una unidad en Lázaro Cárdenas. Cada unidad cuenta con médico general, un auxiliar médico, un médico de sustitución y un promotor de salud comunitario, prestando servicios de consulta familiar. (SEMARNAT 2001).

### **1.1.9. Educación**

La educación formal en las comunidades de la zona de amortiguamiento de la REBISO, se implementa a nivel de educación inicial, preescolar (3 grados) y primaria completa en la mayoría de los casos y telesecundaria. En términos de género, el porcentaje de analfabetismo es mayor en las mujeres, de hecho, existen casos en los que las mujeres no cursan más de tercer año de primaria. La infraestructura educativa a nivel primaria en las comunidades de la Reserva está compuesta por 21 escuelas (de las cuales 6 no cuentan con primaria completa) y 55 maestros del Sistema de Educación Indígena (bilingües), además de 3 escuelas y 10 maestros del Sistema de Educación Federal (monolingües).

En cuanto al nivel preescolar, encontramos 15 escuelas y 17 maestros de Sistema de Educación Indígena; y 3 escuelas con 5 maestros del Sistema Federal.

Así mismo las comunidades de Linda Vista, América Libre y Luis Echeverría cuentan con un albergue del Instituto Nacional Indigenista, para alojar a alumnos de las comunidades adyacentes que no cuentan con educación primaria. Las instancias educativas que participan en el proceso son: Secretaría de Educación Pública del Sistema Federal (SEP), Secretaría de Educación del Gobierno del Estado de Chiapas (SE), Consejo Nacional para el Fomento Educativo (CONAFE), Telesecundaria e Instituto Nacional Indigenista (INI), SEMARNAT (2001).

### **1.1.10. Vivienda**

La mayor parte de las viviendas en las comunidades de la reserva están construidas de madera con techos de lámina de cartón o galvanizada y pisos de tierra, aunque cada vez es más común encontrar casas con paredes de block de cemento. El 53% de las viviendas tienen techos de lámina de cartón, el 87% tienen piso de tierra y el 24% son viviendas de un solo cuarto. (INEGI 1991) citado por, (SEMARNAT,2001).

### **1.1.11. Turismo**

En el municipio de Cintalapa se ubica uno de los arcos naturales más altos del planeta, se trata del llamado Arco del tiempo del río la venta, está formación rocosa mide 158 metros de altura, 255 metros de largo y 35 metros de ancho, el arco natural más alto del mundo y tiene más de 80 mil años de antigüedad, esta formación se une a otras bellezas escénicas del paisaje, como las Cascadas de La Conchuda y El Aguacero. También hay más de 400 cuevas con visitas planimétrica de hasta 13 km, Ruiz (2014).

Las cuevas del río La Venta alberga mucha evidencia de ocupación prehispánica por lo que además de su valor ecológico esta zona tiene también un peso cultural e histórico.

## 1.2. Información contextual de la comunidad de estudio.

### 1.2.1. Descripción de la comunidad de estudio General Cárdenas.

La comunidad está ubicada en la parte Noroeste del Estado de Chiapas y corresponde al municipio de Cintalapa de Figueroa, se fundó en 1961 a través de un decreto publicado en el diario oficial de la federación. Se encuentra dentro de los límites de la REBISO, se localiza a 34 km de la cabecera municipal por carretera de terracería, pasando por varias comunidades aledañas, como es la localidad de Venustiano Carranza ubicada a 8 kilómetros de la localidad.

Su ubicación corresponde a una clave geo-estadística de 070170321, es catalogado tipo rural, su grado de marginación es alto y su rezago social es medio esto según (INEGI,2010).

**Figura 2. Mapa del estado de Chiapas e imagen satelital de la comunidad de estudio.**

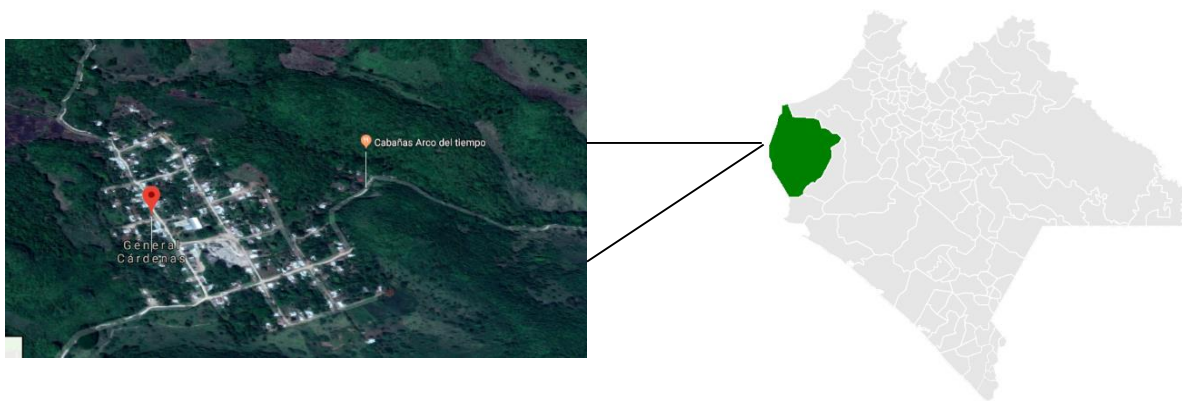

*Imagen satelital de General Cárdenas, Chiapas*

## 1.2.2 Población

En la localidad habitan 438 personas, los cuales 228 son hombres y 210 son mujeres siendo la mayor población representativa la masculina, la población está dividida en 84 viviendas, que en promedio habitan de cuatro a seis personas por familia.

La organización familiar está marcada por el patriarcado y por roles de género tradicionales, el jefe de las familias se encarga de trabajar y sostener económicamente a su familia, mientras que la mujer se encarga del cuidado alimenticio y de la salud de la familia.

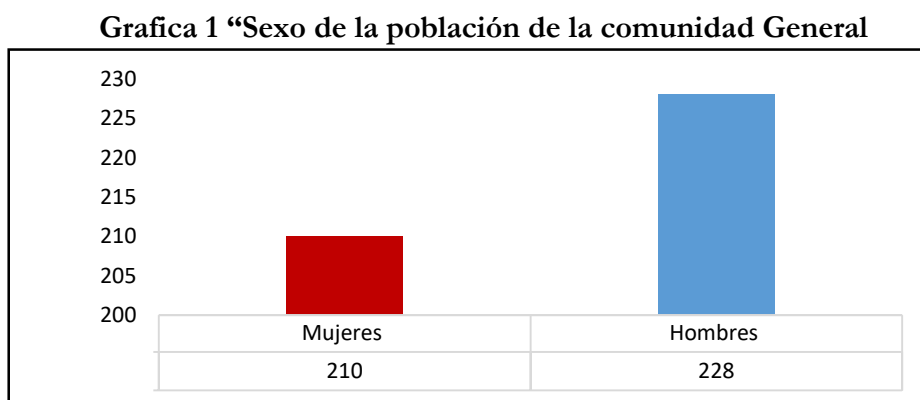

Fuente: Elaboración propia noviembre 2018.

## 1.2.3 Organización Política

La organización de esta comunidad se ha establecido mediante la Asamblea General constituida por los propietarios de los predios, se reúnen cada mes en asamblea general ordinaria y extraordinaria cuando se requiere.

**Figura 3. Organización política de la localidad.**

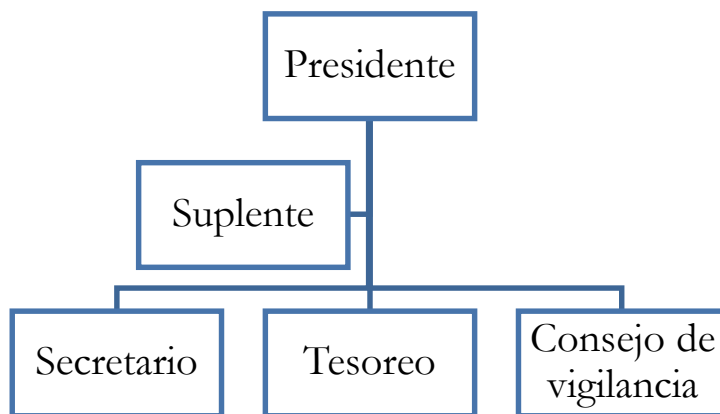

Fuente: Elaboración propia, noviembre 2018.

La asamblea nombra un consejo de administración, integrada por un presidente, un secretario y un tesorero, siendo parte del consejo de vigilancia.

También se nombra un órgano normativo de la comunidad, este se encuentra representado por un agente municipal, un comandante y seis policías comunitarios. Estos nombramientos se llevan a cabo cada tres años como máximo o antes de ser necesario.

#### **1.2.4. Aspectos culturales**

Los aspectos culturales dentro de la comunidad se centran en las festividades más importante, las cuales, son las siguientes: la celebración de 10 de mayo las cuales son celebradas dentro de las instituciones educativas, así como también en los hogares de la población, dentro del mes de diciembre, realizan dos actividades más representativa, que son: la celebración del 12 de diciembre donde se realiza la feria del pueblo esta celebración es organizado por las personas católicas de la comunidad, las otras celebraciones dentro de este mes son el 24 de diciembre y el 31 del mismo mes.

En cuestión de religión el 70% de la población es católica y el 30% evangelista, cada una de estas religiones tienen su propia iglesia, donde realizan sus diversas actividades.

**Fotografía 1. Iglesia católica “Virgen de Guadalupe”**



Fuente: Elaboración propia, febrero 2019.



### 1.2.5. Alimentación

La dieta que constituye esta comunidad, se centra, principalmente en el consumo de maíz, frijol, huevo, papa, arroz, leche, verduras, que son producidas dentro de la localidad, ya que en la mayoría de las viviendas tienen cultivos que contribuyen a la alimentación de los habitantes.

Por otro lado, artículos procesados, como son: el aceite, azúcar, sal, galletas, pastas, lo adquieren en la tienda comunitaria, en otros casos algunos de los pobladores se trasladan a la cabecera municipal para la compra de estos productos y complementar la base de su alimentación para toda la familia.

### 1.2.6. Educación

Los ámbitos educativos de esta comunidad se centran en los tres niveles básicos: preescolar, primaria y secundaria, en donde la primera federal “Benito Juárez” atiende un total de 105 alumnos matriculados. Estos centros educativos son atendidos únicamente en el turno matutino por maestros foráneos. Es importante destacar que la deserción escolar es una problemática notoria en la comunidad esto se debe por las faltas continuas de los alumnos como también del desinterés de acudir a la escuela, por diversos factores sociales.

**Fotografía 2. Esc. Primaria” Benito Juárez”**



Fuente: Elaboración propia, febrero 2019.

### 1.2.7. Servicios de salud

Esta comunidad no cuenta con servicios médicos, de esta manera los habitantes tienen que acudir a una Unidad Médica Rural ubicada en la comunidad de Venustiano Carranza, que se encuentra a ocho kilómetros de distancia, la cual, carece de personal para atender todas las necesidades de salud que se solicitan; entre las enfermedades más frecuentes que se presentan dentro la comunidad son las respiratorias y las gastrointestinales.

### **1.2.8. Infraestructura**

En la comunidad existe un total de 84 viviendas, las cuales están, construidas con paredes de madera, techo de láminas de zinc o de cartón, piso tierra, estas cuentan con dos divisiones, una que sirve como dormitorio para toda la familia y otra que funciona como cocina-comedor, sin embargo, actualmente algunas viviendas cuentan con más divisiones que les permite tener comodidad para la familia.

La mayoría de las viviendas cuentan con un patio en donde siembran algunos de sus cultivos, otras tienen un espacio para guardar herramientas o son usadas para gallineros.

En cuanto los servicios de equipamiento la comunidad cuenta con un domo en la parte central en conjunto con una cancha de basquetbol, de la misma manera tienen un comedor comunitario y una casa ejidal donde realizan juntas comunitarias.

### **1.2.9. Transporte**

La comunidad General Cárdenas tiene una carretera de terracería que conduce a la cabecera municipal de Cintalapa, pasando por las comunidades de Adolfo López Mateos y Francisco I. Madero. Cuentan con un camión que hace recorridos durante toda la semana, la salida de este transporte es a las 6 a.m. y regresa a las 3 p.m.

El transporte en esta comunidad es escaso por lo que los habitantes deben salir a la hora ya antes establecida, tiene un costo mayor que la mayoría de los camiones del centro del municipio.

### **1.2.10. Servicios básicos**

La comunidad carece de los servicios básicos más importantes como: el agua y el drenaje, sin embargo, algunas casas implementaron un suministro de agua mediante tubos de pc y mangueras, obteniendo el agua del río de la comunidad.

Otros servicios básicos con los que cuentan es la energía eléctrica y red telefónica, así como también televisión de paga esto se debe a que la señal abierta de televisión no llega de la mejor manera, sin embargo, son muy pocas las casas que cuentan con este servicio.

### 1.2.11. Actividades económicas

Las actividades económicas practicadas por los habitantes son las siguientes: agricultura, ganadería, producción de café y actividades jornaleras las cuales son pagadas \$100.00 por día, siendo la población masculina únicamente que se dedican a estas labores. En su mayoría las personas se dedican a las actividades primarias en su mayor representativitas en la agricultura.

**Grafica 2. “Actividades económicas de la comunidad General Cárdenas”.**

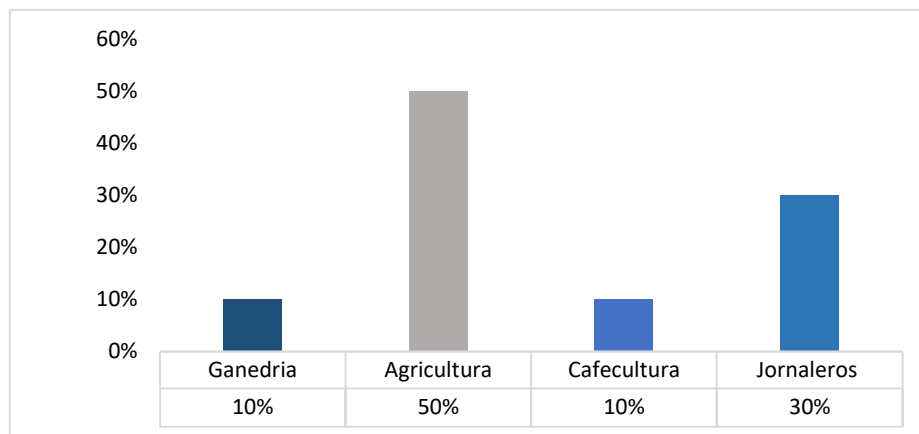

Fuente: Elaboración propia, noviembre 2019.

### 1.2.12. Migración.

La migración es uno de los fenómenos más notables dentro de la comunidad que va desde una migración interna es decir hacia la cabecera municipal, hasta una migración intencional de México a Canadá o a Estados Unidos, practicada desde el año 2012 por los jefes de familia, teniendo como principal causa la economía.

# CAPÍTULO II. MARCO TEÓRICO- CONCEPTUAL

El presente capítulo, muestra una recolección de citas bibliográficas, sostenida por diversos autores, con el fin de tener información teórica dentro de la presente investigación.

Se centra en dos teorías principales la primera es la teoría de la Migración Internacional, siendo esta una de las más antiguas la cual fue desarrollada con el fin de explicar los procesos migratorios. Esta teoría sostiene que la economía siempre será esa motivación externa de migración.

La segunda teoría es la de la causalidad acumulada, dicha teoría se centra en los cambios sociodemográficos que ocurren a causa de estos movimientos.

Ambas teorías tienen posturas diferentes ante estos procesos migratorios, lo cual hace más enriquecedor este apartado, de la misma manera, se inicia con los conceptos teóricos de los procesos migratorios de manera internacional y su relación con la globalización, seguida por los procesos migratorios Interestatales y por último el proceso migratorio Estatal.

Dentro de los demás apartados se encuentran los siguientes:

1. Tipología migratoria.
2. Migración internacional y desarrollo.
3. México y sus ciclos migratorios.
4. Chiapas y sus ciclos migratorios.
5. Calidad de vida.
6. Causas y características de los fenómenos migratorios.
7. Factores que detonan la migración.
8. Políticas públicas mexicanas enfocadas a la migración.
9. Remesas económicas y su desarrollo trascendental.
10. Teoría de la migración internacional.
11. Teoría de la causalidad.

## 2.1 Tipología migratoria

El concepto de migración solo hace referencia a entradas o salidas, pero no especifica ni permite justificar los diversos movimientos de personas cuyas características son diferenciadas por la magnitud, duración, periodicidad, dirección, intencionalidad, estatus jurídico, factores que los motivan y las repercusiones en los lugares de origen y de destino.

En la actualidad, tres cuartas partes de los países manifiestan según el Fondo de Población de las Naciones Unidas: “La adopción de algún tipo de medida para abordar la Migración Internacional, la magnitud y la complejidad de la migración la convierten en una potente fuerza del desarrollo y una cuestión de gran prioridad tanto para países en desarrollo como desarrollados. Ante los controles fronterizos que han establecido los países del primer mundo, la respuesta en muchos casos, ha sido la de un mayor incremento de migrantes indocumentados” (UNFPA 2013). Existen diferentes tipologías de la migración que con el paso del tiempo se van adquiriendo Según el autor Moctezuma los tipos de migración se divide en nueve los cuales son:

**Cuadro 1. Tipología migratoria**

<i>Tipo</i>	<i>Características</i>
Migrante empresario	Son aquellos migrantes que ha transitado del ahorro a la inversión, cuenta con una pequeña empresa y demuestra interés por invertir productivamente en su comunidad de origen.
Migrante ahorrador	Son migrantes con ocupaciones relativamente mejor remuneradas que las agrícolas, lo cual les permite ahorrar. El migrante ahorrador tiene potencial para asociarse con otros migrantes para aumentar su capacidad de inversión productiva.
Migrante retirado	Son aquellos migrantes que, después de varios años de trabajar temporalmente o permanentemente en Estados Unidos han regresado a sus comunidades de origen.
Migrante retornante	Son aquellos migrantes que son deportados a su lugar de origen, como también aquellos que regresan a su lugar de origen por el término de su empleo temporal
Migrante permanente	Son aquellos migrantes que legalmente o ilegalmente deciden quedarse en territorio Estadunidense
Migrante temporal	Son aquellos migrantes que se dirigen a trabajar temporalmente, apoyados por alguna política pública.

Fuente elaboración propia; a partir de los conceptos de Moctezuma Longoria.

## 2.2 Migración internacional y desarrollo

A lo largo de los años la migración internacional ha venido desempeñando un papel importante en la conformación histórica del entramado social y cultural, por lo consiguiente ha sido factor de cambio en la conformación del mundo actual y de desigualdades trascendentales a causa de la globalización.

Milanovic Branko define a la globalización como: “Una fuerza cada vez mayor que afecta todos los aspectos de la vida desde: nuestros niveles de ingresos, empleos y la extensión de nuestros conocimientos e información” (2017 p;13).

Alma Jumilla define la globalización en tres percepciones importantes las cuales son:

“Sociocultural, política y por ultima económica la cual se define a través de la supresión de trabas a la circulación internacional de mercancías y de los factores productivos (capital y personas), con el consiguiente aumento de dichos flujos económicos” (2002).

Desde un punto de vista global, se entiende que la migración internacional tiene como causas los procesos de la globalización que cada vez son más frecuentes en las sociedades, las cuales son vertientes de una economía intencional desarrollada en cuatro fases importantes las cuales fueron clasificadas de la siguiente manera por el autor Tugores: “La primera fase se centraba en el inicio del comercio internacional, en la segunda fase aparecen las fronteras las cuales eran restrictivas, ya que no permitían la movilidad de los factores de producción entre países, en la tercera fase apareció el comercio internacional y surge la necesidad de la mano de obra mediante la migración internacional, la cuarta fase se refiere a la situación actual o mundialización” (1999, p;10).

La relación con la dimensión económica internacional, es asociada a los movimientos migratorios, lo cual, conlleva a una multiplicidad de significados de este fenómeno, el propósito de estos procesos globalizadores es hacer una sociedad subdesarrollada en varios ámbitos.

En cierta parte cuando el ser humano se sumerge a los procesos globalizadores genera un pensamiento pragmático y subjetivo el cual se relaciona con pensamiento positivos o soluciones a crisis económicas o sociales.

Es importante mencionar que la globalización en los procesos migratorios se divide en tres dimensiones los cuales juegan un papel estratégico en el desarrollo y en la toma de decisiones de los migrantes, retomando la dimensión económica y los procesos actuales de la migración como causante principal, en relación con esto a continuación se presenta un cuadro descriptivo con las dimensiones trascendentales e impacto que generan.

**Cuadro 2. Dimensiones trascendentales en los procesos actuales de la migración internacional.**

<i>Dimensión</i>	<i>Impacto</i>
Dimensión económica	La creciente demanda por mano de obra para el fomento de la competitividad y el impulso de la economía.
Dimensión política	Los derechos humanos y ciudadanos de los inmigrantes, que son reconocidos o negados por los Estados en cuyos territorios residen.
Dimensión social y cultural	Se centran en las formas de organización entre los migrantes, con el fin de cuidarse entre ellos.

Fuente: Elaboración propia; a partir del artículo CEPAL 2006.

Desde estas dimensiones se entiende entonces que los flujos constantes de recursos humanos, ideológicos, de capital y tecnológicos hace más frecuente o, al menos, más visible, la migración internacional dentro de las regiones de origen; sin duda esto dependen de la magnitud y modalidades de la migración, el perfil demográfico regional y las características de las personas que conforman los flujos migratorios.

El panorama de la migración internacional es muy amplio, tomando en cuenta que en la actualidad los procesos migratorios internacionales y sus flujos los cuales se define según el Departamento de Asunto Económicos de las Naciones Unidas como los: “Datos migratorios que captan el número de migrantes que entra de un país durante un período específico, a causa de diversas dimensiones, estos datos son esenciales para entender los patrones de migración mundiales y el modo en que diferentes factores y políticas de los países de origen y de destino pueden estar relacionados con esas corrientes migratorias, desde el 2015 a la actualidad solo 45 países comunican datos sobre los flujos migratorios a las Naciones Unidas” DAES (2015).

Según las estimaciones de las Naciones Unidas: “El número de migrantes internacionales a nivel mundial aumentó durante 17 años (entre 2000 y 2017), llegando a 258 millones en 2017. En el período 2000-2017, la población de migrantes internacionales aumentó, en promedio, un 2,3% anual, pese al incremento en cifras absolutas, la proporción representada por los migrantes internacionales en la población mundial se mantuvo relativamente estable entre 1970 y 2017, en un rango del 2,2% al 3,5%” ONU (2017).

Actualmente estos flujos migratorios cada vez son más frecuentes entre las sociedades, según el Portal de datos Mundiales de la Migración, los países receptores principales son: “Canadá teniendo un total de 1,1 millones de personas migrantes los cuales únicamente son 690070 mil migrantes trabajadores, Estados Unidos tiene un total de 50,7 millones, los cuales 650060 mil son migrantes activos trabajando , México tienen un total de 8 millones los cuales 220056 mil se encuentran trabajando” PDMM (2019).

Se estima que con el paso del tiempo estos flujos seguirán creciendo, por diversas causas como son las crisis socioeconómicas, en el presente mapa se presenta el número total de migrantes trabajadores según cada país.

**Mapa 1. Número total de migrantes trabajadores que entraron a países internacionales del año 2016 – 2019.**

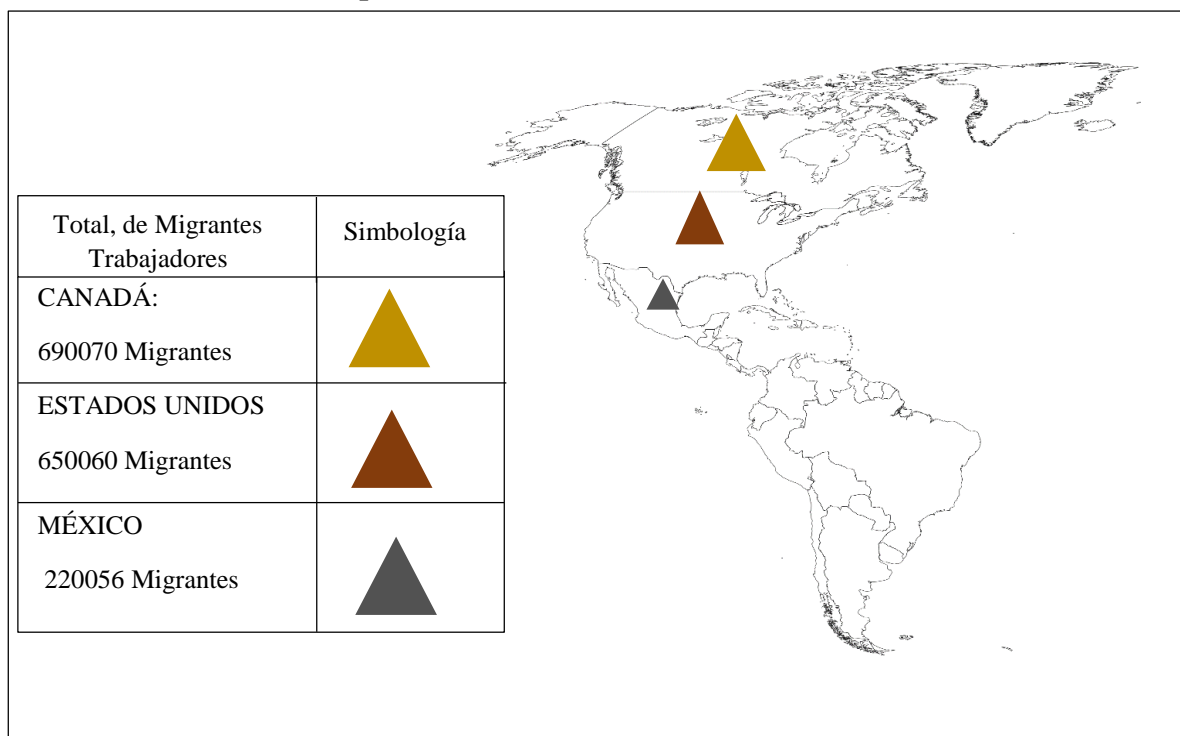

Fuente: Elaboración propia a partir de los datos estadísticos del Portal Datos Mundiales de la Migración (2019).



## 2.3 México y sus procesos migratorios

En los actuales procesos migratorios internacionales no sólo son importantes los desplazamientos de personas y bienes materiales, sino también símbolos, valores, cultura y la información que portan.

“México se caracteriza por ser un país de origen, destino, tránsito y retorno de personas migrantes, con todas las consecuencias positivas inherentes a esta condición y con enormes retos que resolver” (Sin fronteras, 2018)

La Secretaria de Relaciones Exteriores del País, define a la migración y sus procesos como un término de seguridad humana dice que: “La migración mexicana tiene implicaciones regionales y globales, complejas que va más allá de la perspectiva nacional y bilateral, la movilidad de las personas no debe verse como un problema, sino como un hecho histórico y un fenómeno social que caracteriza al mundo globalizado” (SRE, 2006, P;1).

Por otra parte, Ramos hace mención que: “La migración internacional de México hacia Estados Unidos tiene una larga tradición y un componente histórico, además de que data de hace más de un siglo, el sur de la frontera de Estados Unidos a México por lazos de cercanía, actualmente por el número de mexicanos que componen ese flujo migratorio y por el monto de las remesas se convierte en uno de los fenómenos migratorios más importantes en el mundo” (S/F).

Retomando lo anterior se entiende entonces que hay más inmigrantes mexicanos en Estados Unidos que de ningún otro país, por lo cual las personas de origen mexicano conforman las dos terceras partes de la comunidad latina en Estados Unidos.

Otro de los países con más mano de obra mexicana trabajando de manera legal es Canadá según las Reglas de Operaciones del Programa de Atención de Trabajadores Agrícolas México-Canadá señalo que en el año 2018, hubo un total de participación de 24,541 hombres y 803 mujeres, distribuidos como de la siguiente manera: Ontario, 44.3% del total de trabajadores; Columbia Británica 23.2%; Quebec 22.5%; Alberta, 4.6%.; Nueva Escocia 2.2% y Manitoba, 1.8%; y el resto de las provincias 1.6%, asimismo, se registró la participación de 1,979 empresas agrícolas” PTAT (2018).

Partiendo de esto decimos que la globalización, sigue jugando un papel importante en los procesos migratorios, mediante el surgimiento del capitalismo y sus continuas fases de expansión, promueven movimientos migratorios de distinta magnitud en los cuales, por lo general, la motivación principal es la búsqueda de mejores empleos e ingresos.

Otro factor importante de los procesos migratorios son las características de las economías de México, Estados Unidos y Canadá las cuales están siempre en constante cambio dentro de ellas se encuentra, la mano de obra mexicana la cual es un factor de estímulo al desarrollo de la economía norteamericana, como lo sostiene el autor Rebolledo en la siguiente cita: “La economía de Estados Unidos tiene una gran dependencia de la mano de obra mexicana, el 10% de la economía del país depende de la mano de obra de los mexicanos que viven en ese país” (2017).

En caso de Canadá los gobiernos de Canadá y México han logrado conformar en torno a este Programa Social una gran infraestructura internacional para la oportuna gestión de los flujos migratorios entre ambos países y mejor desarrollo económico.

Se entiende entonces que, a pesar de las Leyes Migratorias y Programas Sociales aplicadas a los extranjeros, siguen siendo de suma importancia la presencia de trabajadores mexicanos en estos países.

El impacto social que este flujo migratorio genera en las familia mexicanas, se centra en la ausencia temporal del jefe y la reorganización nuclear familiar, donde las señoras de la casa se convierten en las jefas de familias encargándose del cuidado y bienestar de las mismas.

Los principales factores detonantes de la migración mexicana son los siguientes:

**Imagen 3. Factores que denotan la migración en México**

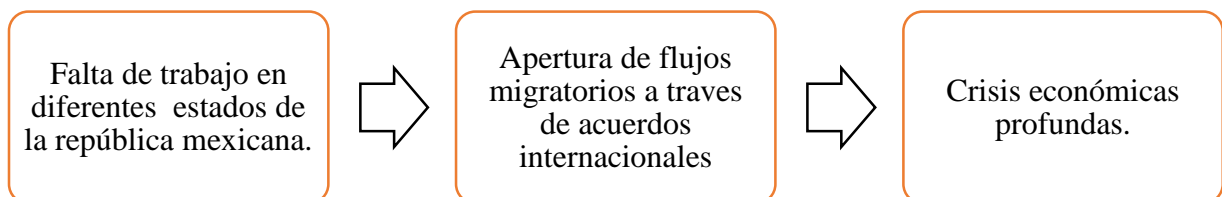

Fuentes: Elaboración propia a partir de los Conceptos del Centro Sociales y Opinión pública 2001.

## 2.4 Chiapas y sus ciclos migratorios

La migración en el Estado de Chiapas está cobrando proporciones que rebasan los ámbitos comunitarios y locales para convertirse en un fenómeno estatal, lo cual redundará en el surgimiento de nuevos patrones culturales y la reestructuración de la vida comunitaria, generando pérdidas de identidades culturales como desintegración familiar.

Chiapas es el estado más fronterizo del sur de México por lo cual se vuelve un receptor y expulsor de migrantes esto se debe a la gran brecha de desigualdad que existe entre pobres y ricos que va más allá de problemas económicos, abarca también los sociales.

Retomando los índices de pobreza del estado de Chiapas el Consejo Nacional de Evaluación de la Política de Desarrollo Social, nos dice que:

“Chiapas contribuye al grupo de los 100 municipios más pobres y marginados del país, el 78.4% de la población chiapaneca se encuentra en condiciones de pobreza y 32.8% en pobreza extrema; 82.4% carece de seguridad social; 43.2% carece de acceso a los servicios de salud y 30.3% padece hambre” (CONEVAL, 2018).

Entonces se entiende que la migración en el estado de Chiapas ocupa el primer lugar en marginación y pobreza, cabe mencionar que el migrante busca la mejor estrategia para migrar, así como lo sostiene el autor Villafuerte y Solís dice que:

“El grupo de las personas que emigran a Estados Unidos se ha ampliado en la medida en que la crisis se profundiza. Emigran los que tienen recursos y buscan mejorar sus condiciones de vida; también lo hacen quienes logran acceder a un préstamo a cambio de dejar las escrituras de una propiedad y pagar altos intereses; emigran quienes consiguen el dinero para el viaje a partir de los apoyos de la familia o un préstamo bajo la promesa de su pago por parte de la familia” (2014).

Al analizar estas situaciones nos damos cuenta que los problemas económicos es una de las principales causas para migrar de la población chiapaneca. Según el autor Villafuerte divide la migración chiapaneca en tres ciclos que a continuación se irán describiendo cada uno de ellos:

**Cuadro 3. Ciclos Migratorios y sus detonantes**

<i>Ciclo de migración</i>	<i>Factores detonantes</i>	<i>Lugar donde se dirigen</i>
1° Ciclo son las migraciones interna	Existen dos factores dentro de este primer ciclo los cuales son: la existencia de una estructura agraria altamente concentrada y la consolidación de una economía de plantaciones que demandaba una creciente mano de obra.	Lo que genera un movimiento interno de los pobladores de diferentes localidades o a los municipios, en todo caso al capital de estado con el fin de tener un trabajo con más rentabilidad económica
2° Ciclo son las migraciones interestatales.	las migraciones interestatales se perfilan de manera más clara a partir de los años setenta, por los siguientes motivos: Permanencia de una estructura agraria concentrada en grandes latifundios y neolatifundio, descubrimiento de grandes yacimientos de petróleo y gas en el área norte de Chiapas y territorios de Tabasco, la construcción del megaproyecto turístico de Cancún, en el estado de Quintana Roo.	Lo que genero un movimiento significativo a otros estados de la república mexicana.
3°Ciclo son las migraciones internacionales	La migración internacional en Chiapas aparece como por arte de magia a principios de los años de 1990, por factores económicos y sociales.	El grupo de las personas que emigran a Estados Unidos se ha ampliado en la medida en que la crisis se profundiza.

Fuente: Elaboración propia a partir de los conceptos de Villafuerte y Solís. (2014).

Se entiende entonces que los flujos migratorios son ciclos largos, donde rebasan los ámbitos comunitarios y locales, siendo una de las entidades de México menos desarrolladas donde la situación económica actual es la principal responsable de los movimientos de población.

## 2.5 Migración de retorno y reintegración

La migración es una idónea expresión de la voluntad de una persona por superar la adversidad y vivir una vida mejor, incrementando el número de personas con deseos y capacidad para trasladarse a otros lugares, iniciando así los procesos migratorios.

Reconociendo que la migración presenta características, retos y oportunidades distintas y es fundamental entender cada una de estas facetas y camino, en el caso de México, el fenómeno migratorio se torna particularmente complejo, con una prolongada tradición histórica y con raíces estructurales en diferentes ámbitos y circunstancias, según Rendón Cárdenas y Wertman Zaslav: “A partir del 2007 y a la fecha con ciertos altibajos, existen tanto deportaciones como regresos voluntarios y voluntarios y personas que se ven obligadas a retornar, por diversas razones relacionadas con los regresos voluntarios, que van desde económicas, especialmente durante los años de crisis en la Unión Americana, hasta motivos de reunificación familiar o los menos, por termino de estudios” (2017).

Existen tres tipos de migración retornante que continuación se exponen:

**Cuadro 4. Tipos de retornos migratorios**

<i>Tipo de Retorno</i>	<i>Características</i>
Retorno transgeneracional	El regreso ocurre por los principales actores considerados familiares del migrante.
Retorno forzado	El regreso ocurre en contra de la decisión del propio migrante y está marcado por factores externos.
Retorno voluntario	El regreso ocurre por decisión propia de la migrante marcada por distintos factores y circunstancias.

Fuente: Elaboración propia a partir de los conceptos de Rendón Cárdenas y Wertman Zaslav (2017).

Partiendo de eso los procesos de reintegración de los migrantes dependerá del grado de adaptación de nueva cuenta en lugar de origen en ocasiones, estos procesos con complicados por la adquisición de ciertas costumbres adquiridas durante su estancia fuera de lugar de origen.

## 2.6 Causas y características del fenómeno migratorio

La mayoría de los movimientos poblacionales se originan en la búsqueda de mejores condiciones de vida, en los que influyen las asimetrías económicas y sociales entre las naciones; la creciente interdependencia y las intensas relaciones e intercambios entre los países.

Como afirma Maslow: “El ser humano está objetivamente orientado hacia la búsqueda de metas y objetivos para la satisfacción de sus necesidades, tanto biológicas como cognitivas, y en los países expulsores, las condiciones para lograr esos objetivos están cortadas por la situación de crisis permanente y violencia perpetua. Además, atendiendo también a las argumentaciones de estaremos nuevamente ante una situación en donde la emigración puede aparecer como una alternativa posible, dado que, según dicho autor, todas las necesidades son aprehendidas, hasta el punto de crear un ambiente propicio para modificar cualitativa y cuantitativamente la necesidad de logro y el nivel de aspiraciones” (S/F)

Es decir, entonces que cada migrante tendrá siempre un motivo para decidir migrar ya se legal o ilegalmente, es importante mencionar que existen tres causas principales con las que dan inicio estos procesos migratorios que a continuación de describen:

**Cuadro 5. Causas y características de la migración**

<i>Causas</i>	<i>Características</i>
Socioeconómicas	Esta causa se relaciona con motivos económicos, mejores condiciones de trabajo y remuneración.
Familiares	Esta causa se relaciona con la necesidad de establecerse en otro país de mayor desarrollo económico.
Culturales	Se relacionan con la sociedad y ambiente del país de estancia.

Fuente: Elaboración propia retomando los conceptos de SCOTS, (2018).

## 2.7 Factores que denotan la migración

A nivel mundial el número de personas desplazándose de un lugar a otro, continúa incrementándose año con año debido a disparidades económicas, de desarrollo y de políticas, por las cuales los individuos deciden dejar su lugar de origen, para mejorar las condiciones de vida y de salir adelante es una constante que siempre está presente en la cotidianidad del individuo migrante.

La migración de hombres y mujeres que cruzan fronteras se puede deber a diversas causas las cuales se dividen en factores externo e internos como lo menciona el autor Araujo: “La decisión migratoria, estaría fundada en una compleja combinación de factores internos y externos” (2008).

Entonces se entiende que la decisión migratoria, estaría fundada en las combinaciones de factores internos y externos; que a continuación se describen:

**Cuadro 6. Factores que detonan la migración**

<i><b>Factores Externos</b></i>	<i><b>Factores Internos</b></i>
Falta de alternativas para los logros ocupacionales.	Frustración en las expectativas de vida.
Incertidumbre social sobre el futuro económico	Frustración en la realización personal
Necesidades básicas insatisfecha	Mandato generacional ligado a la comunidad de la cadena migratoria familiar.

Elaboración Propia A partir de los conceptos de Araujo (2008).

Retomando estos factores las situaciones migratorias son una alternativa, hasta el punto de crear un ambiente propicio para modificar cualitativa y cuantitativamente la necesidad de logro, tomando en cuenta el área de destino y de origen.

Para el cumplimiento efectivo de estos factores dependerá de las características personales de los migrantes, tales como la educación, habilidades, sexo, raza, personalidad y aspiraciones.

## 2.8 Calidad de vida

Partiendo de dicho concepto se entiende que a lo largo de los años las personas tienen diversas perspectivas sobre su calidad de vida, se dice que esta parte, del bienestar emocional, material, económico y cultural.

Según Ardiala Rubén define calidad de vida como: “Un estado de satisfacción general, derivado de la realización de las potencialidades de la persona. Posee aspectos subjetivos y aspectos objetivos. Es una sensación subjetiva de bienestar físico, psicológico y social. Incluye como aspectos subjetivos la intimidad, la expresión emocional, la seguridad percibida, la productividad personal y la salud objetiva. Como aspectos objetivos el bienestar material, las relaciones armónicas con el ambiente físico y social y con la comunidad, y la salud objetivamente percibidas” (P;163;2003).

Retomando lo anterior uno de los principales motivos de los migrantes es mejorar la calidad de vida mediante factores interno y externos, donde lo único que buscan es el bien común de sus familias y satisfacer diversas necesidades que estos tienen. A través de los salarios que perciben en el extranjero, el aumento de los ingresos, también puede dar lugar a mejoras considerables en el bienestar y el desarrollo humano de sus familias, ya sea directamente si residen junto con el migrante en el país de acogida, o indirectamente a través de remesas. Cabe señalar que los efectos positivos de la migración para los migrantes y sus familias trascienden el mero impacto económico y generalmente conllevan mejoras en otras dimensiones del desarrollo humano, como la educación y la salud.

Por ejemplo, según un informe reciente del Banco Mundial que: “Los migrantes de los países más pobres vieron multiplicarse sus ingresos por un 15%, se duplicaron sus tasas de matrícula en educación y redujeron la mortalidad infantil en 16 veces después de trasladarse a un país desarrollado” (2018)

Esto quiere decir que a pesar de diversas limitaciones y peligros durante los procesos migratorios las ventajas que estos tienen son favorables, ya que genera un impacto trascendental económicos, donde los ingresos monetarios serán los principales motivos de un buen vivir en las familias migrantes.



## 2.9 Políticas públicas mexicanas enfocadas a migrantes

Una política pública es una intervención del Estado en un determinado tema sobre el cual hay una idea de que las cosas no marchan como sería deseable, y mediante esta mejorar dicha problemática deseable.

Según Sojo define las políticas públicas: “Como el conjunto de concepciones, criterios, principios, estrategias y líneas fundamentales de acción a partir de las cuales la comunidad organizada como Estado decide hacer frente a desafíos y problemas que se consideran de naturaleza pública”. (2006)

En México, la práctica legislativa y administrativa federal en términos de Políticas Públicas migratorias muestra un patrón bien definido, con el fin de contribuir al desarrollo nacional, a través de una adecuada gestión migratoria con base en un marco legal que facilite los flujos migratorios con respeto a la dignidad humana así también garantizar la protección y defensa de los Derechos Humanos de los migrantes, así como de su integridad física y patrimonial, independientemente de su nacionalidad y de su condición de documentados o indocumentados en las cuales participan los tres órdenes de gobierno.

Según el Instituto Nacional de Migración dice también que: “Fomenta la sensibilización y capacitación a servidores públicos y sociedad civil, además de atender y dar seguimiento a quejas y denuncias de los nacionales desde México y Estados Unidos” (INM, 2014).

En los diferentes estados de la república mexicana, existen diversos programas gubernamentales que incorporan en su operación y su razón de ser los objetivos fundamentales de la política pública migratorias algunas de ellas se presentan a continuación:

Programa Paisano, fue creado con el objetivo de garantizar el flujo migratorio seguro, ordenado y digno; informa y difunde el cumplimiento de las obligaciones y derechos de los mexicanos que ingresan, transitan o salen de su país de origen, y protege la integridad física y patrimonial de los connacionales.

Programa 3x1 para el migrante este es la respuesta del Gobierno Federal a los migrantes para concretar proyectos comunitarios a su vez colaborar en acciones y obras sociales que contribuyan al desarrollo de sus comunidades de origen.

“Se llama 3x1, ya que por cada peso que aporta el grupo de migrantes, aportan otro adicional los gobiernos local, estatal y federal, bajo la siguiente mezcla financiera: Gobierno Federal 25% Club de Migrantes 25% Estado y Municipio 50%” (SEDESOL, 2014).

La Secretaría del Trabajo y Previsión Social (STPS) es la dependencia del Ejecutivo Federal que se encarga de diseñar e instrumentar las políticas activas en materia de empleo con el fin de impulsar acciones en favor de la población crea el programa de Trabajadores Agrícolas Temporales México - Canadá Nacional de Empleo el cual es un servicio de reclutamiento, selección y vinculación de Buscadores de empleo que tienen experiencia en actividades agrícolas, con vacantes ofertadas por Empleadores canadienses.

Según la Secretaría del Trabajo y Previsión Social el “Programa inició con poco más de 200 participantes en 1974, envía en la actualidad más de 25,000 trabajadores a nueve provincias canadienses, por lo que el PTAT, además de constituir un modelo de cooperación bilateral, ha demostrado la voluntad política de ambos países para mantener un flujo migratorio de trabajadores de manera legal, ordenada y segura. Asimismo, los gobiernos de Canadá y México han logrado conformar en torno a este Programa una gran infraestructura internacional para la oportuna gestión de los flujos migratorios entre ambos países, que no cuesta a los empleadores canadienses y que, sobre todo, constituye la más grande ventaja comparativa que el estado mexicano representa en relación con los agentes privados de colocación de cualquier parte del mundo” (2018).

Sin duda alguna las políticas públicas son factores importantes para el beneficio de los migrantes y en muchas ocasiones llegan hacer una solución a dicha fenómeno, pero también se sabe que la principal falla de las políticas públicas, son que parten de arriba hacia abajo al momento de realizarlas, es decir no hacen un estudio de manera interna o detenida a la problemática que se desea dar solución únicamente se quedan con una investigación parcial.

## 2.10 Teoría de la migración internacional

La teoría de migración internacional es la más antigua y fue desarrollada originalmente para explicar la migración laboral en los procesos de desarrollo económico, esta teoría fue desarrollada por Douglas S. Massey en el año 1993.

De acuerdo con esta teoría y sus términos, la migración internacional, así como su equivalente nacional, trae consigo diferentes causas geográficas en la oferta y demanda de mano de obra.

Los Estados con una amplia demanda de trabajo en relación al capital tienen un equilibrio salarial bajo, mientras que los Estados con una dotación laboral limitada respecto al capital se caracterizan por salarios de mercado altos, como se expresa gráficamente en la interacción entre la oferta de trabajo y la curva de la demanda.

Las diferencias salariales resultantes provocan el desplazamiento de los trabajadores desde los países de salarios bajos hacia aquellos de salarios altos, como resultado de este desplazamiento la demanda de trabajo decrece y los salarios aumentan en los países pobres, mientras que la demanda de trabajo se incrementa y los salarios caen en los países ricos, conduciendo, en equilibrio, a una diferencia salarial internacional que sólo refleja los costes pecuniarios y psíquicos del desplazamiento internacional.

El reflejo del movimiento de trabajadores desde los países con excedentes de mano de obra hacia los lugares con escasez es un flujo de inversión de capital desde los países ricos a los países pobres. La relativa escasez de capital en los países pobres produce un índice de beneficios alto en comparación con el estándar internacional, y por este motivo atrae la inversión.

Los movimientos de capital también incluyen capital humano, con trabajadores altamente cualificados que se desplazan desde los países ricos a los pobres con la intención de obtener beneficios respecto a su cualificación en un medio donde escasea el capital humano, lo que conduce a un desplazamiento paralelo de gerentes, técnicos y todo tipo de trabajadores especializados.

La sencilla y convincente explicación sobre migración internacional ofrecida por el modelo macroeconómico neoclásico ha marcado profundamente el pensamiento público y ha proporcionado las bases intelectuales para muchas de las políticas de inmigración.

Según Douglas S. Massey, esta perspectiva contiene varias proposiciones y asunciones implícitas, como son:

1. La migración internacional de trabajadores es causada por diferencias salariales entre países.
2. La eliminación de tales diferencias salariales terminará con el movimiento de trabajadores, la migración no acontecerá ante la ausencia de tales diferencias.
3. Los flujos internacionales de capital humano, es decir, de trabajadores altamente cualificados responden a las diferencias entre índices de beneficios de capital humano, que puede ser diferente del conjunto del índice salarial, provocando distintos patrones de migración opuestos a aquellos de los trabajadores no cualificados
4. Los mercados de trabajo son mecanismos primarios por los que los flujos internacionales de mano de obra se inducen; otro tipo de mercados no tienen efectos importantes sobre la migración internacional.
5. La forma en que los gobiernos pueden controlar los flujos migratorios es a través de la regulación o influencia en los mercados de trabajo en los países emisores o receptores.

Sin duda alguna la migración al paso del tiempo sigue siendo un fenómeno presente en la sociedad, teniendo como resulta mayor desarrollo económico mediante la inversión económica para el país de origen del migrante por medio del envío de remesas, esta teoría nos deja claro que la decisión de migrar esta relaciona con diversas situaciones tanto económicas y sociales que van orillando a las personas a tomar la decisión de migrar.<sup>1</sup>

---

<sup>1</sup> Los autores son miembros del «IUSSP Committee on South-North Migration». El «Committee» está presidido por Douglas S. Massey, quien asume la responsabilidad principal de las aseveraciones expresadas en el texto presentado, no obstante las ideas, conceptos y conclusiones expresadas en el artículo son fruto del trabajo colectivo de todos los miembros del «Committee». El «Committee» acogerá con gratitud los comentarios y El «Committee» acogerá con gratitud los comentarios y críticas de los lectores interesados. Trabajo publicado en *Population and Development Review*, Vol.19, n. 3, sep. 1993

## 2.11 Teoría de la causalidad acumulada

La siguiente teoría, planteada en un su inicio por Gunnar Myrdal en el año 1957, fue retomada por retomada por Douglas Massey junto con Jorge Durand en el año 2003, la cual fundamenta la migración internacional a reconfigurar las estructuras demográficas de las localidades expulsoras (en donde existe una desigualdad del desarrollo económico y social), en donde los adultos mayores son los que permanecen en sus lugares de origen, mientras que los más capacitados buscan salir de esas lugares en donde no existe posibilidad del desarrollo.

Por lo que, con el paso del tiempo, la migración internacional tiende a mantenerse a sí misma, de tal forma que posibilita movimientos adicionales, cuyo acto migratorio consecuente o recurrente altera el contexto social, dentro del cual se toman las decisiones migratorias futuras.

Esta teoría de la causalidad acumulada, tiene sus efectos migratorios en los cambios que se perciben en las indistintas formas de organización social y económica que asumen los migrantes en sus lugares de origen,

“Se ve afectada, en la expansión de las redes, la distribución de la ganancia, la distribución de la tierra, la organización de la agricultura, la cultura, la distribución regional del capital humano, el sentido social del trabajo y la estructura de la producción”, (Durand y Massey, 2003).

Esta teoría plantea, que existe un reacomodo, un reposicionamiento y una recomposición en la estructura social y económica, de las familias de los migrantes internacionales en sus lugares de destino y de origen,

“La idea básica es que éstas modifican la realidad en formas que inducen a desplazamientos subsiguientes, a través de una serie de procesos socioeconómicos”, (Arango, 2003, S/P)

De acuerdo a esta teoría se perpetúa la emigración a través del afianzamiento, expansión y solidez que vaya adquiriendo la red migratoria del lugar.

Una de las causas que provoca la emigración constante a decir de esta teoría, es que, los que emigraron primero, tienden a ser ubicados dentro de la sociedad local como grupos de mayor poder adquisitivo, que lo logran gracias a las remesas que envían sus familiares, provocando con ello, que otras personas de ese mismo lugar, al ver que estas familias con migrantes, han incrementado sus ingresos económicos sin necesidad de trabajar en el campo, se sientan en desventaja relativa entre ellos.

Según Edward Taylor las consecuencias económicas que esto trae son: “La no productividad de la tierra, y vivir en la zona rural, a expensas de las remesas que envían los familiares o, de los programas asistenciales implementados por el gobierno para las personas de la tercera edad. Aunado a eso la pérdida de esta población económicamente activa, que ya no cultiva la tierra y no se emplean en otra actividad productiva en las zonas rurales y urbanas”, (1987).<sup>2</sup>

Es decir que esta teoría se centra en las necesidades económicas y sociales que pasan las personas, lo cual conlleva a querer cubrir estas necesidades mediante soluciones, siendo como una de ellas los procesos migratorios tomando en cuenta el ámbito donde se desarrolla, cuando el migrante decide irse de su lugar de origen inicia por un proceso de cambio social y familiar, mediante la satisfacción de necesidades básicas, las cuales antes no podían cubrir estando en su lugar de origen.

Cuando inicia este cambio en las familiares de los migrantes, se va generando una cadena de cambio es decir que otros miembros de la misma comunidad notan los cambios materiales y trascendentales de las familias lo cual incitan a pobladores a migrar iniciando así procesos y redes migratorias

---

<sup>2</sup> Esta teoría fue retomada del libro migración y remesas de la Universidad Autónoma del Estado de Hidalgo, con recopilación de referencia bibliográficas, teniendo como principal autor de la teoría Douglas Massey y Jorge Durand en el año 2003.

## 2.12 Remesas económicas y su desarrollo trascendental

Con base a las teorías desarrollada con anterioridad, nos percatamos de la importancia de las remesas en los flujos migratorios económicos, los cuales constituyen una persistente y permanente inyección de ingresos a escala nacional y regional.

Diversas iniciativas de política pública de los tres niveles de gobierno han intentado alentar el uso productivo de las remesas en las regiones tradicionales de origen de la migración.

“Las remesas representan una parte de la remuneración salarial que envían los migrantes a sus dependientes económicos radicados en sus lugares de origen con el propósito de sufragar los gastos ordinarios para la subsistencia familiar y estas pueden ser clasificadas según sus usos” (Márquez, 2007).

**Cuadro 7. Clasificación de los tipos de remesas, usos y áreas de atención prioritaria.**

<i>Tipos de remesas</i>	<i>Emisor de remesas</i>	<i>Receptor</i>	<i>Diferentes usos de las remesas</i>
Remesas Individuales	Recursos económicos enviados.	Familiares del país de origen, socios, amigos.	Satisfacer las necesidades básicas de los receptores. Gastos especiales destinados a solventar problemas de salud. Ahorros familiares, celebraciones o pagos de servicios básicos.
Remesas Colectivas	Asociaciones de migrantes.	Organizaciones del distrito, pueblos. Socios o inversiones.	Fondo de ahorro y uso colectivo. Inversión productiva en pequeñas y medianas empresas.

Fuente: Elaboración propia a partir de los conceptos de Márquez (2007).

Las remesas cumplen dos funciones principales, la primera se refiere a la compra de bienes y pagos de servicios, así como también satisfacen las necesidades básicas, es decir, son utilizadas en alimentación, vestimenta, abrigo, educación, salud. La segunda se relaciona con la reproducción social de la familia mediante las actividades de recreación y convivencia familiar.

En cuanto la capacidad de ahorro de los hogares y la potencial transformación de estos recursos en inversiones productivas depende no sólo del monto global de las remesas familiares, sino también del uso que los hogares que le den a estos recursos, lo que a su vez se relaciona con algunas características de las familias, incluida su composición, ciclo de vida y necesidades básicas insatisfechas.

Las remesas son divididas por dos actores principales los cuales fungen el papel de remesadores, es decir, son los migrantes que tienen un empleo salarial y los receptores son las familias o personas que reciben las transferencias económicas, todo esto genera un impacto sobre la actividad productiva y económica de los beneficiarios directos.

De tal forma que el conocimiento tanto de las particularidades de los hogares receptores de remesas, como del contexto social económico en que se desenvuelven, es indispensable para definir estrategias dirigidas al aprovechamiento productivo de este flujo de recursos.

La magnitud de las remesas para el país es tal que el Banco Mundial: “Estima que la recuperación de los flujos de remesas, que ha superado las expectativas, está impulsada por el crecimiento registrado en Estados Unidos.” (2017).

La magnitud de las remesas de los inmigrantes tiene un impacto significativo por sus efectos en el sector externo y fiscal de la economía nacional, así como para las economías familiares.

Podemos ver entonces que las remesas son una expresión del vínculo entre las colectividades de emigrados y sus comunidades de origen, y son un medio para el desarrollo, ya que las mismas ofrecen una importante fuente de recursos de capital.



# CAPÍTULO III. METODOLOGÍA

El proceso metodológico que se llevó a cabo en la comunidad General Cárdenas, perteneciente al municipio de Cintalapa de Figueroa Chiapas, ubicado dentro de la Reserva de la Biosfera Selva el Ocote, el método utilizado fue cuantitativo, mediante el apoyo de herramientas y técnicas requeridas, con el fin de obtener información relevante para el uso de futuras investigaciones.

## 3.1 Tipo de estudio

El tipo de estudio que presenta esta investigación es transversal y exploratorio ya que es un tema no diagnosticado e investigado en la comunidad, donde se buscó obtener propiedades, características y rasgos generales del tema de estudio.

La línea de investigación que sigue este tema, es social con base al fenómeno migratorio, teniendo un enfoque cuantitativo el cual permitió recolectar datos generales que van más allá de puntos de vista individuales o personales en este caso se logró tener una mirada general, incluyendo los factores actuales que denotan a los procesos de la migración en la comunidad de estudio, mediante una perspectiva del desarrollo humano, tomando en cuenta factores socioeconómicos.

La recolección de datos se obtuvo mediante el uso de diversas variables de manera rígidas y concretas, como es el caso del instrumento cuantitativo.

## 3.2 Población y muestra

El tipo de muestra de la presente investigación es no probabilístico, utilizando una muestra por conveniencia. Este criterio fue tomado en cuenta por el enfoque de dicha investigación ya que el diagnóstico únicamente va dirigido a la población masculina migrante retornante de la comunidad, un factor importante que se tomó en cuenta dentro de este tipo de muestra es que los habitantes migrantes únicamente se encuentran por temporada dentro de la comunidad esto se debe, a que muchas veces ellos deciden migrar de nuevo.

Características de la población del muestreo:

Población masculina de un rango de edad de 18 a 60 años, los cuales se dedican a las actividades agropecuarias o tienen a cargo a su propia familia.

### **3.3 Criterios de inclusión, exclusión y eliminación**

**Inclusión:** La presente investigación únicamente se centrará en la población masculina migrante de retorno, siendo la mayoría jefes de familia y jóvenes, esto se debe a no contar con los recursos económicos suficientes para lograr el desarrollo a sus familias buscan soluciones, para lograr desarrollarse con su familia y de esta manera mejorar su situación económica, es por ello que actualmente la migración ha presentado mayor auge y solución ante estos problemas económicos, dentro de la comunidad de estudio

**Exclusión:** Dentro de los criterios de exclusión se tomaron en cuenta la población restante de la comunidad, es decir mujeres, niños y personas adultas de la comunidad, ya que ellos en esta investigación se ven como los beneficiados, mediante la recepción de las remesas obtenidas si en dado caso tienen algún familiar migrante del cual dependen económicamente.

**Eliminación:** Los cuestionarios incompletos.

### **3.4 Técnicas e instrumentos**

Tanto las técnicas e instrumento son de suma importancia, para la recolección de datos, durante esta investigación se realizó un instrumento cuantitativa, el cual fue utilizado para la aplicación de las encuestas, donde se plantearon 40 variables es parcidad en cinco subtemas los cuales son: la identificación general, condiciones sociales económicas y políticas durante la migración, condiciones laborales y legales, actividades económicas ejercidas y envió de remesas, retorno y situación de nuevo en México.

Estos subtemas fueron tomados en cuenta a partir de nuestra pregunta de investigación con el fin darle una respuesta y comprobar la hipótesis planteada, todo esto con el objetivo de tener un orden lógico y pueda ser una manera más fácil y práctico la sistematización de los resultados y de esta manera evitar sesgo de información.

### **3.5 Procedimiento y análisis de datos**

Para el análisis de los datos y resultados utilizamos el programa estadístico SPSS y EXCEL el cual nos ayuda a obtener los datos de una manera cuantificada y exacta a través de gráficas y tabulaciones que serán de gran ayuda para la interpretación de los datos obtenidos.

## CAPÍTULO IV. RESULTADOS

El presente capítulo muestra los resultados obtenidos de dicha investigación, que tenía como objetivo conocer y analizar la perspectiva de desarrollo desde los procesos actuales de la migración de retorno en la comunidad de estudio y de esta manera poder identificar los principales factores que detonan este fenómeno migratorio; así como también analizar los beneficios económicos y estructurales de las familias, por lo cual, permitió identificar cómo las políticas públicas influyen en esta población para migrar. Todo esto se obtuvo mediante la aplicación del instrumento cuantitativo aplicado en el mes de febrero del año 2019, a un total de veinte migrantes retornantes, pertenecientes a la comunidad de General Cárdenas, Cintalapa de Figueroa, Chiapas.

Es importante mencionar que se cumplieron con cada uno de los pasos de la metodología planteada, lo que llevó a que los resultados fueran los esperados ya que dieron respuesta a los objetivos antes mencionados, los datos que se presentan fueron cuantificados en la base de datos de SPSS y las gráficas fueron diseñadas en el programa de EXCEL, retomando las tablas de datos de SPSS esto con el fin de tener un mejor diseño de gráficas, teniendo un total de cincuenta gráficas que están dispersas en la interpretación de resultados, las que no fueron utilizadas en este apartado, se encuentran en los anexos.

Los resultados están ordenados siguiendo los apartados del instrumento cuantitativo, es decir:

1. Condiciones sociales y actuales de la migración.
2. Actividades económicas ejercidas y envío de remesas.
3. Programas sociales.
4. Factores que influyen en la migración de retorno.
5. Condiciones actuales para volver a migrar.

En cada uno de estos apartados se retoman partes importantes del marco teórico y objetivos, con el fin de tener una mejor interpretación de datos.

## 4. 1 Condiciones actuales y sociales de la migración

Los procesos actuales migratorios en la comunidad de estudio se centran en la migración de retorno practicado por la población masculina, retomando el tema de los ciclos migratorios que existen en el estado de Chiapas, como lo sostienen el autor Villafuerte y Solís; se pudieron identificar los siguientes ciclos migratorios; que dio inicio en el periodo 1990-1999 por una Migración Local teniendo como lugar de destino la cabecera municipal de Cintalapa de Figueroa Chiapas. Al paso de los años los habitantes fueron practicando una Migración Inter-Estatal en los años 2000-2008, seguida de esta migración aparece la Migración Internacional la cual inicio en el año 2009 mediante una Migración hacia los Estados Unidos de manera ilegal, al inicio del año 2012 aparece por primera vez la migración de retorno Legal Migratoria mediante el apoyo el Programa de Empleo Temporal Agrícola México- Canadá.

A continuación, se presenta los ciclos migratorios de la comunidad General Cárdenas:

**Cuadro 8. Ciclos migratorios de la comunidad General Cárdenas.**

<i>Migración Local</i> (1990-1999)	<i>Migración Inter-Estatal</i> (2000-2008)	<i>Migración Internacional</i> (2009-2019)
Dio inicio los procesos migratorios en los habitantes de la comunidad a la cabecera municipal, realizando trabajos informales.	Inició los procesos migratorios de manera externa a los estados del Norte como eran: Sinaloa, Chihuahua y Sonora, dónde trabajaban en diversas fábricas, así como también en diversos oficios.	Inicia el interés del “Sueño Americano” mediante una migración ilegal hacia Estados Unidos, en los habitantes de la comunidad. A partir del año 2012 da inicio la migración de retorno de la comunidad, mediante trabajos por temporadas de manera legal.

Fuente: Elaboración propia, a partir de los ciclos migratorios de Villafuerte y Solís, febrero (2019).

Retomando el ciclo migratorio internacional el cual dio inicio en la comunidad de estudio en el año 2012, de manera legal, mediante el Programa de Empleo Temporal Agrícola México- Canadá, a partir de este año los ciclos migratorios Locales e Inter- Estatales empezaron a ser remplazados por este nuevo ciclo presente en la comunidad, el cual únicamente pueden ser partícipes de dicho programa los hombres de la comunidad con una edad promedio 29 y 30 años de edad y que se dediquen a las actividades primarias como son: la agricultura y la ganadería, otro de los requisitos importantes es que deben estar casados, es importante destacar que la suma de falta de trabajo y de ingresos económicos dan como resultados estos ciclos migratorios.

Este estudio se realizó con un total de veinte migrantes beneficiados Programa de Empleo Temporal Agrícola México- Canadá, el cual únicamente el 5% migró a partir del año 2012, en el año 2014 hubo un incremento del 15% y a partir del año 2016 hasta actualidad hay un incremento notorio en la comunidad de estudio, teniendo como principal lugar de destino Canadá con un 80% y únicamente un 20% se va a Estados Unidos esto se debe a que el programa de apoyo solo tiene contrato con algunos empleadores de Estados Unidos, estos datos se presenta en la siguiente gráfica:

**Gráfica 3. Lugar de estancia temporal de los migrantes.**

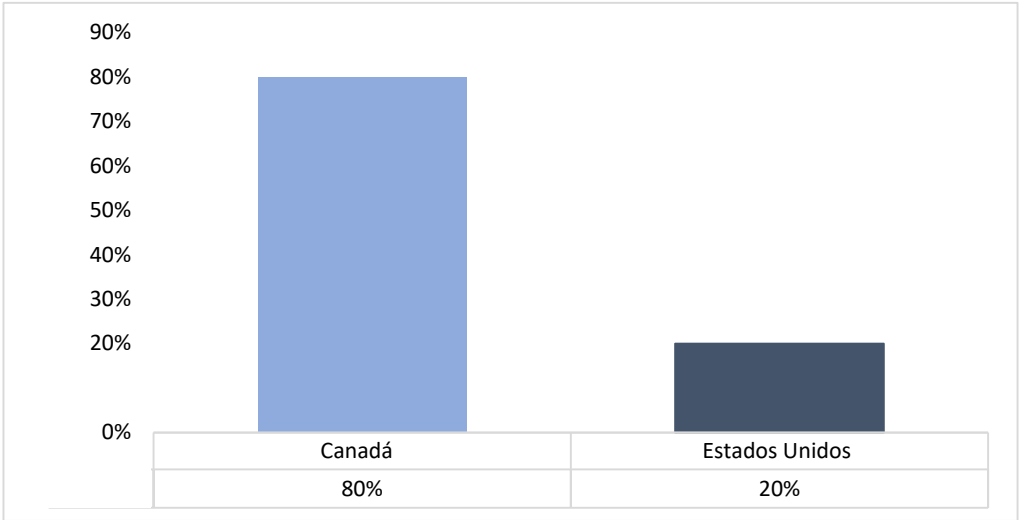

Fuente: Instrumento cuantitativo aplicado en General Cárdenas, Cintalapa febrero 2019.

A partir de estos datos comprobamos que los procesos globalizadores influyen en estos nuevos ciclos migratorios ya que mediante este fenómeno existen nuevas oportunidades de empleos en donde no sólo se ve los montos económicos si no también la valoración de la mano de obra.

El tiempo de residencia de los migrantes en su estancia laboral varia esto depende del contrato que firmen. Del 100% de los migrantes el tiempo de duración más común es de un año a seis meses con un porcentaje representativo del 30%, seguido de dos a tres años con un 20% y por último se encuentra un 5% de cuatro a cinco años estos datos se pueden observar en la siguiente gráfica:

**Gráfica 4. Tiempo de estancia de los migrantes.**

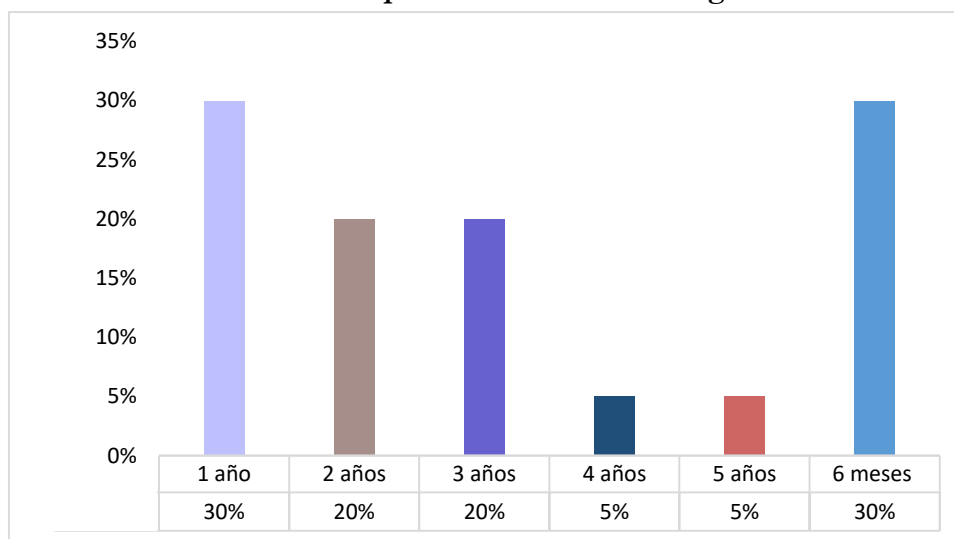

Fuente: Instrumento cuantitativo aplicado en General Cárdenas, Cintalapa febrero 2019.

Retomando la teoría de causalidad acumulada, nos percatamos que la edad influye mucho en la toma de decisión de migrar, la edad promedio de los migrante se encuentran entre los 29 a 30 años como se puede observar en la gráfica número 14 en el anexo I.

Durante este periodo de ausencia del jefe de familia existe un reacomodo de la estructura familiar en donde las esposas de los migrantes quedan a cargo de su propia familia, tomando en cuenta que la mayoría de las familias están integradas de tres a seis personas.

Por lo cual ellas se encargan de administrar los recursos económicos y velar por el bienestar y salud de su familia, así como también, llevar la representación de la familia en los diferentes espacios comunitarios de participación como la asamblea comunitaria, comités, etc. así como se presenta en la gráfica 6 donde se observa que el 80% de las familias de los migrantes quedan a cargo de sus esposas y únicamente el 20% se han quedado a cargo de los papas de los migrantes.

**Gráfica 5. Responsable a cargo de la familia migrante.**

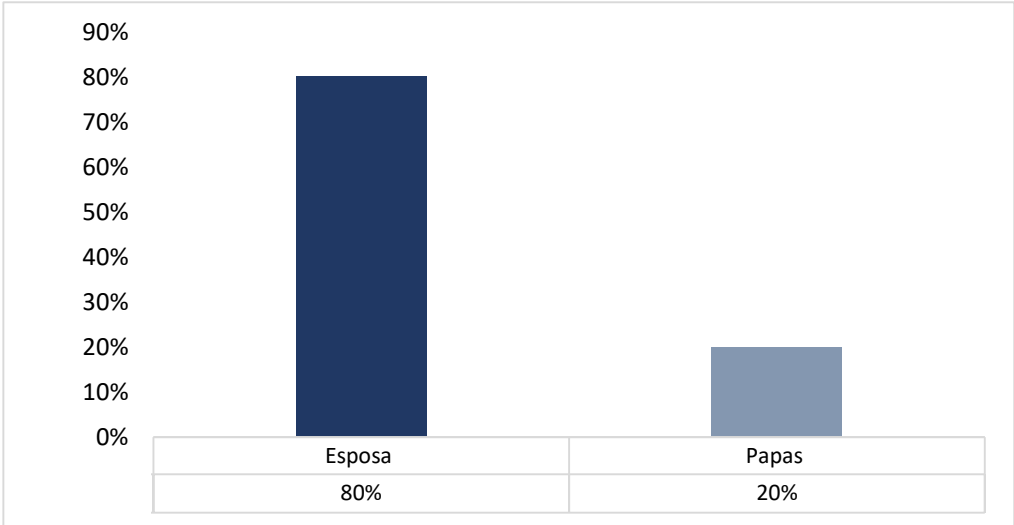

Fuente: Instrumento cuantitativo aplicado en General Cárdenas, Cintalapa febrero 2019.

Una de las principales condiciones sociales notaria de este proceso migratorio son las mejores condiciones de vida de las familias migrantes, algo que caracteriza a estas personas es el vínculo tan fuerte que tienen con su propia familia lo cual hace que el fenómeno migratorio sea temporal y no permanente.

## 4.2 Actividades económicas ejercidas y envío de remesas

Otro de los objetivos planteados con anterioridad era analizar los beneficios económicos y estructurales de las familias de los migrantes de la comunidad de estudio, retomando esto durante la realización del presente estudio nos percatamos de la importancia de las remesas que tienen en las familias de dicha comunidad, lo cual es fundamental para mejorar su calidad de vida, esto de depender del ingreso económico y del salario que obtienen durante su estancia laboral el cual se fija en el contrato que firman.

El ingreso económico quincenalmente oscila entre \$29,675.00 pesos mexicanos, y \$28,025 pesos, es importante mencionar que el ingreso también depende del precio del dólar del lugar donde estén contratados, es decir que mensualmente el 80% de los migrantes que trabajan en Canadá, tienen un ingreso mensualmente de \$56,050.00 pesos mexicanos ganando \$1900.00 dólares canadienses, teniendo un ingreso diario de \$1868.00 pesos mexicanos, tomando en cuenta que el dólar canadiense equivale a \$14.75 pesos mexicanos.

El otro 20% de los migrantes que trabajan en Estados Unidos ganan mensualmente \$59,250.00 pesos mexicanos, ganando 1500 dólares quincenales, teniendo un ingreso diario de \$1975.00 pesos mexicanos, tomando en cuenta que el dólar en Estados Unidos equivale a 19.75 pesos mexicanos, a continuación, se presenta la gráfica en donde se muestra el ingreso mensual de los migrantes:

**Gráfica 6. Ingreso económico mensual obtenidos en Canadá**

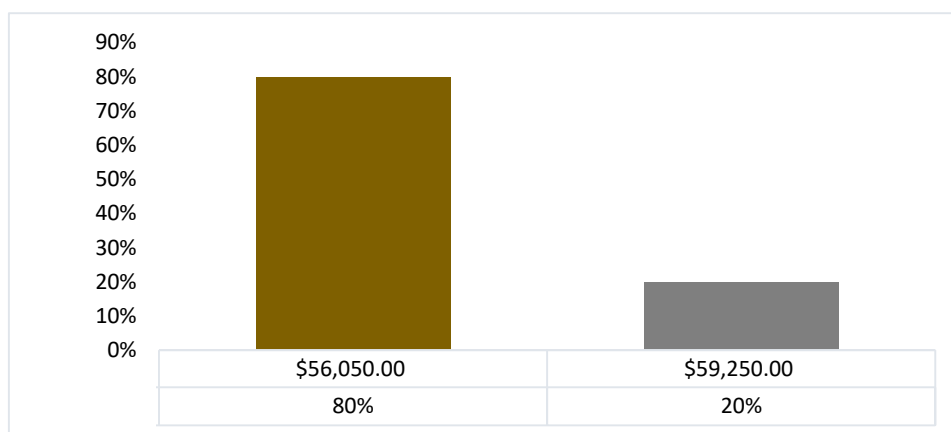

Fuente: Instrumento cuantitativo aplicado en General Cárdenas, Cintalapa febrero 2019.

Al ser dicha comparación de ingresos económicos nos percatamos de la mejora que existe en la vida de las familias, de esta manera comprobamos que la teoría de la migración internacional



retomada en el sustento teórico, se centra en hechos reales ya que esta, sostiene que las diferencias salariales provocan el desplazamiento de los trabajadores desde los países de salarios bajos hacia aquellos de salarios altos, cabe destacar también que los procesos globalizadores influyen en expulsión o recepción de mano de obra, como en este caso donde la diferencia de ingreso es muy notoria ya que dejaron de ganar un promedio mensual de \$3000.00 pesos a \$1868.00 pesos al día, es así que el ingreso económico sigue siendo el factor principal de este proceso migratorio.

Dentro de las principales actividades económicas que realizan los migrantes con los ingresos mensuales o quincenales es el envío de remesas, en promedio el envío de remesas se centra en los siguientes datos: El 40% de los migrantes envían un promedio de \$20,000.00 pesos, seguido por 35% el cual envía 25,000.00 pesos y por ultimo únicamente el 25% de los migrantes envían 15,000.00 pesos, como se presenta en la siguiente gráfica

**Gráfica 7. Ingreso económico de envío de remesas**

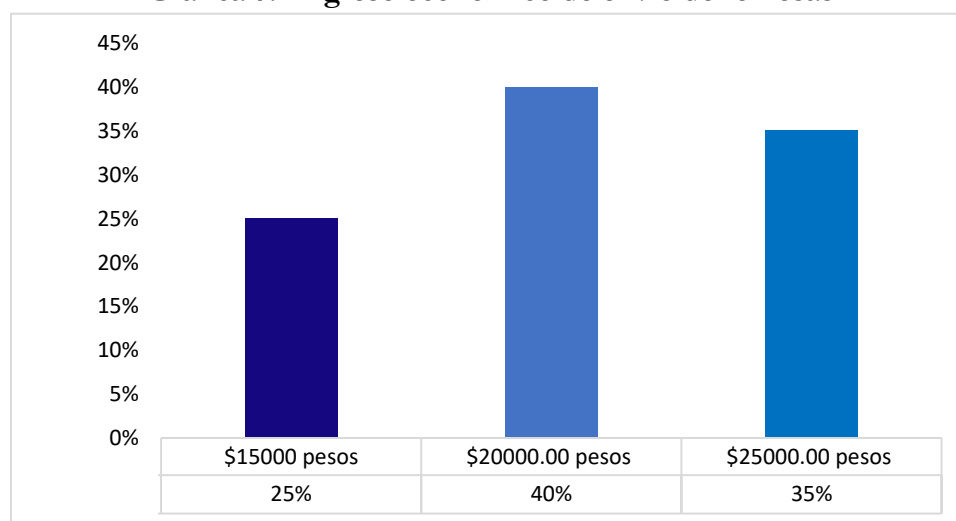

Fuente: Instrumento cuantitativo aplicado en General Cárdenas, Cintalapa febrero 2019.

Con estos datos podemos percatarnos que el flujo de envío de remesas da inicio con los con los trabajadores que envían las remesas y concluye con los receptores, existe también un vínculo intermediario utilizado para el envío de las remesas en este caso son: los bancos los cuales cobran una comisión para realizar este envío que oscila entre \$25,000.00 pesos por el total del envío.

Es importante mencionar que las remesas cumplen dos funciones importantes la primera se centra en satisfacer las necesidades básicas y prioritarias de las familias receptoras, mientras que

la otra función se centra en obtención de bienes y pasar tiempo recreativos y otros gastos, sin embargo, la suma de ambos da como resultados el buen vivir de las familias de los migrantes.

Las remesas enviadas en este caso se centran en los siguientes datos: el 60% de ellas son usadas para satisfacer las necesidades básicas, el otro 30% es utilizados para tener un ahorro familia y únicamente un 10% es usado para obtener bienes, como se presenta en la siguiente gráfica.

**Gráfica 8. Uso de las remesas.**

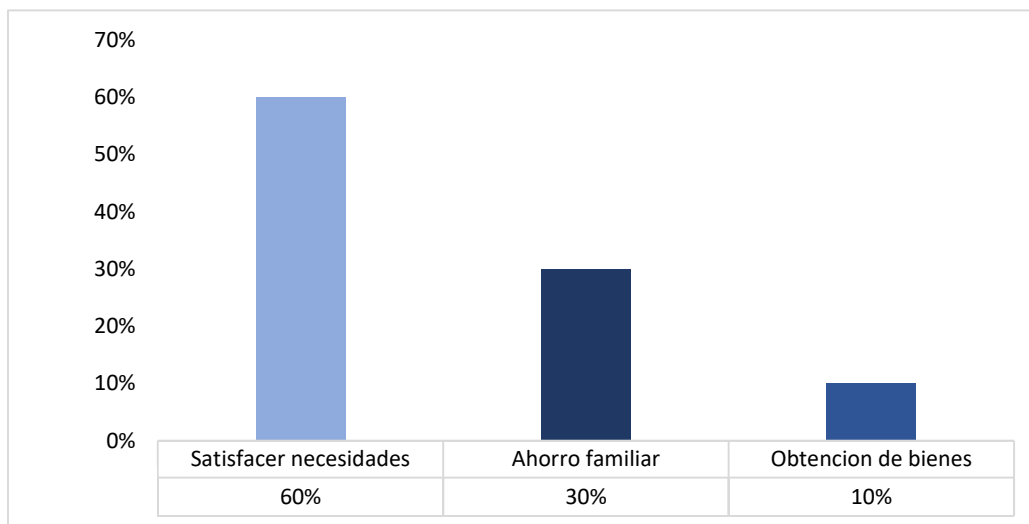

Fuente: Instrumento cuantitativo aplicado en General Cárdenas, Cintalapa febrero 2019.

La clasificación de estas remesas practicadas por los migrantes, se centra en remesas individuales ya que la prioridad es satisfacer las necesidades básicas y lograr el buen vivir de las familias el cual, posee aspectos tanto subjetivos y objetivos, donde esto se relaciona con aspectos económicos y social, donde la idea pragmática de mejorar su calidad de vida parte de una mejora de sus ingresos económicos, si se relaciona estos con la teoría de la migración internacionales de nueva cuenta se comprueba que la oferta y demanda de mano de obra hacia países desarrollados económicamente siempre será la principal causa migratoria.

### 4.3 Programas sociales

Otro de los objetivos particulares se centra en identificar cómo influyen las políticas públicas en la toma de decisión de las personas para migrar, actualmente la comunidad General Cárdenas es participe del Programa de Empleo Temporal Agrícola México- Canadá (PTAT) desde el año 2012, en el cual los integrantes del sexo masculino de las familias pueden acceder a dicho programa teniendo el siguiente perfil:

- Ser campesino y trabajar por jornadas.
- Estar casados y tener a cargo a su familia de 3 a 6 integrantes.
- Tener la intencionalidad de migrar.
- Querer mejorar su calidad de vida.
- Saber realizar actividades de campo.
- Tener una edad promedio de 25 a 40 años.
- Tener un vínculo familiar muy fuerte.
- Ser jefes de familia.

Este programa forma parte del Instituto Nacional de Empleo y fue realizado con el fin de ayudar a comunidades marginadas de todo el territorio mexicano, se centran en otorgar empleos por un periodo de tres meses, seis meses y hasta un año a campesinos que se dediquen a la agricultura como es el caso de dicha comunidad, actualmente el 35% de los migrantes que están activos y afiliados al programa, mientras el otro 65% no tienen contrato actualmente, como se puede observar en la gráfica:

**Gráfica 9. Migrantes activos con contrato**

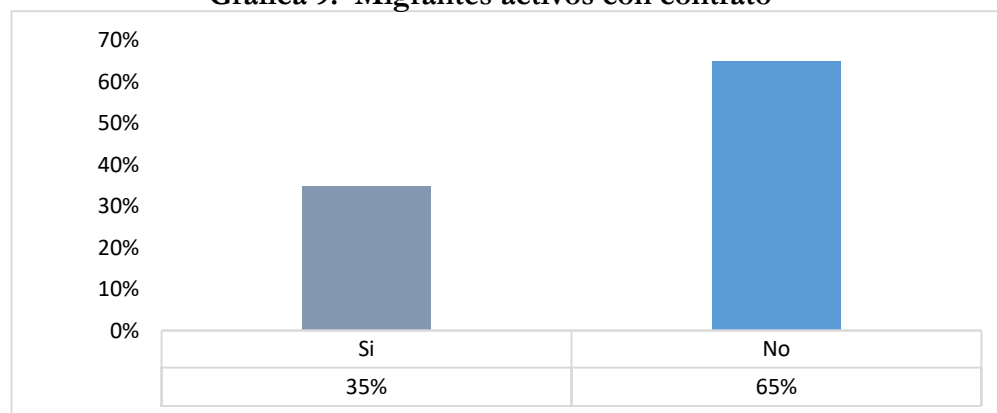

Fuente: Instrumento cuantitativo aplicado en General Cárdenas, Cintalapa febrero 2019.

Los programas sociales ayudan a mitigar problemáticas ya se de manera espontánea o permanente, existen también ventajas y desventajas de los mismos, como se presentan a continuación las cuales fueron identificada por los mismos migrantes.

Unas de las principales ventajas son:

- La seguridad del migrante al no ser deportado.
- El respeto a sus derechos y uno de los más importante para ellos es la libertad.
- Volver hacer contratados nuevamente.
- Ser una migración por un lapso de tiempo y no perder el vínculo familiar.
- Ahorros que se obtienen durante este periodo de empleo.

La calidad de dicho programa depende del funcionamiento del mismo, del 100% de migrantes el 75% dicen que dicho programa es bueno por los beneficios que estos traen y el logro de satisfacer diversidad necesidades así como mejorar sus condiciones de vida, el otro 25% de los migrantes dice que es regular, ya que, existen ciertas irregularidades al momento de hacer sus trámites de afiliación ya que no tienen una orientación previa para realizar los trámites pertinentes.

**Gráfica 10. Calidad de Programa PTAT**

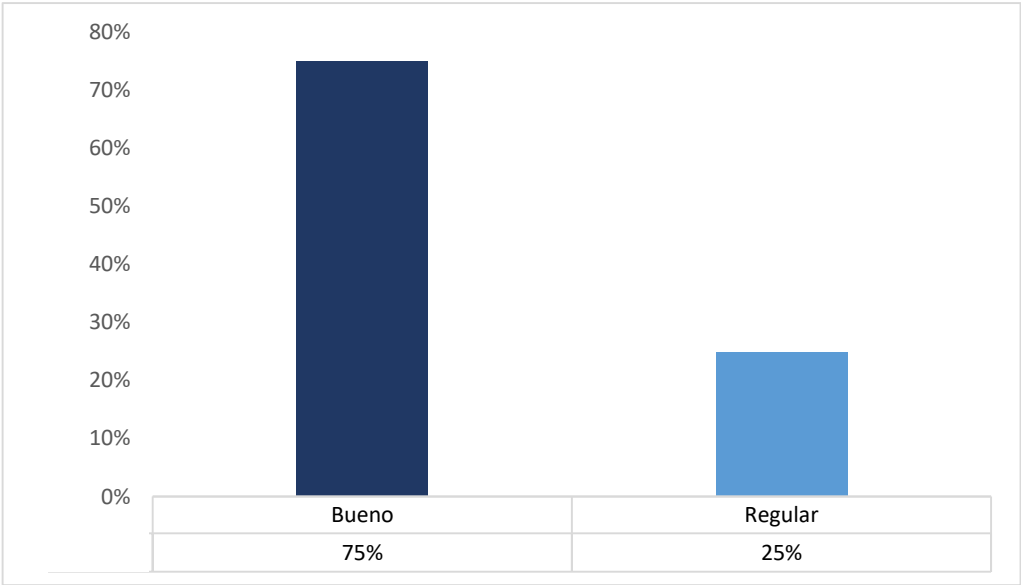

Fuente: Instrumento cuantitativo aplicado en General Cárdenas, Cintalapa febrero 2019.

## 4.4 Factores que influyen en la migración de retorno

El tipo de migración de retorno practicada es de manera voluntaria, siendo el principal factor con un 80%, el término del contrato laboral, debido a que los migrantes adquieren contratos temporales y no permanentes, por esta razón el migrante tiene que retornar a su lugar de origen con la oportunidad de ser contratado nuevamente.

Otros de los factores de retorno son los problemas de salud con un 10 %, seguido por el vínculo familiar y los problemas familiares con un 5% cada uno, cabe mencionar que la familia es de suma importancia para los migrantes, siendo está una de las razones primordiales para que el migrante no se quede de manera definitiva en estos lugares de trabajo, la presente grafica muestra los datos antes mencionado.

**Gráfica 11. Factores de retorno**

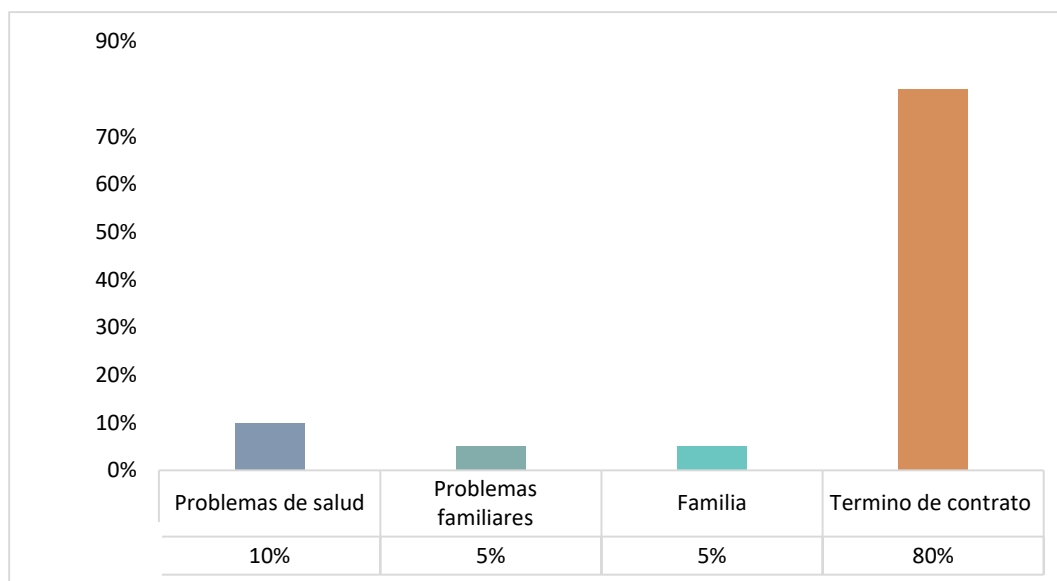

Fuente: Instrumento cuantitativo aplicado en General Cárdenas, Cintalapa febrero 2019.

Es importante mencionar que cuando el migrante retorna se enfrenta a un proceso de reintegración dentro de su comunidad y familia, este dependerá del proceso de adaptación dentro del núcleo donde este desarrolla, en este caso el proceso de reintegración del migrante es más rápido, ya que su migración es temporal , lo cual, permite que ellos se incorporen a sus actividades habituales que tienen que ver con la ganadería y la agricultura , mientras que otros se dedican al cuidado y la productividad de los bienes obtenidos con él envío de las remesas.

## 4.5 Condiciones actuales para volver a migrar

Actualmente las nuevas condiciones para volver a migrar son muy notorias, del 100% de los migrantes el 85% están dispuestos a volver a migrar, es decir que existe una disponibilidad de mano de mano obra para seguir participando en el Programa de Empleo Temporal, mientras que el otro 15% ya no tienen el interés de volver a migrar, esto se debe a diversas causas como son: El vínculo familiar ,la edad, enfermedades, compromisos, el logro de sus objetivos planteados al acceder al programa, los ingresos y bienes obtenidos.

**Gráfica 12. Intencionalidad migratoria**

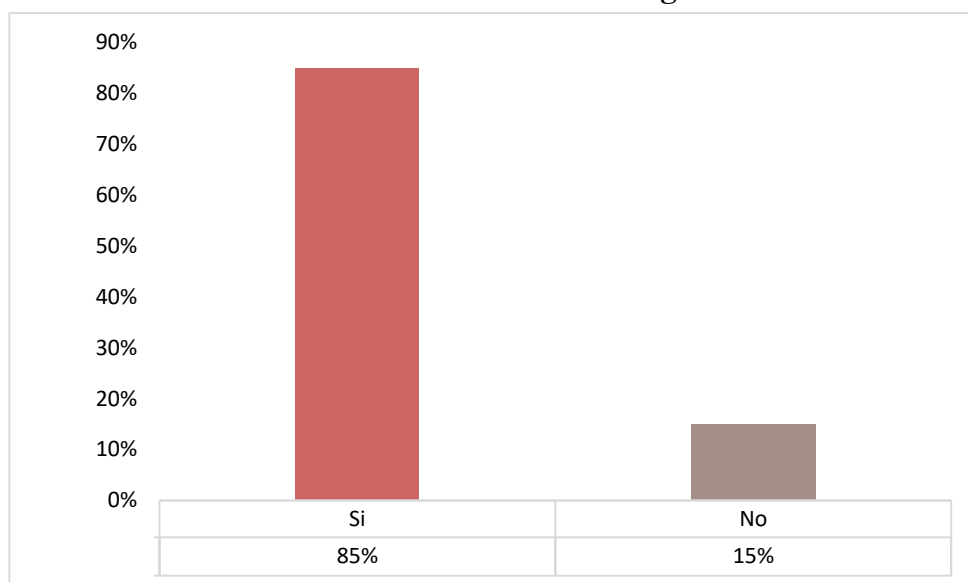

Fuente: Instrumento cuantitativo aplicado en General Cárdenas, Cintalapa febrero 2019.

Los altos índices de pobreza que tiene Chiapas influyen sin duda a estas intenciones de volver a migrar, si bien el ser humano es residente de una comunidad donde no tienen las posibilidades de salir adelante o satisfacer sus necesidades básicas, busca estrategias o soluciones que les permitan tener una mejor forma de vida.

Como lo plantea la teoría de la migración internacional nos damos cuenta que como sociedad día a día buscamos nuevas estrategias para lograr un desarrollo económico y de esta manera mejorar las condiciones de vida de una sociedad globalizadora donde existe desiguales de recursos e insuficiencia de recursos económicos.

Podemos decir entonces que las nuevas motivaciones para migrar se centran en las dimensiones económicas la cual se relaciona con la creciente demanda por mano de obra para el fomento de la competitividad y el impulso de la economía, como se observa en la siguiente grafica el cual del 100% los migrantes el 65% dice que una de las principales causas para volver a migrar es el salario y el otro 35% se centra en la motivación laboral, ambas motivaciones tienen el único fin de tener una mejor condición de vida.

**Gráfica 13. Motivación para volver a migrar.**

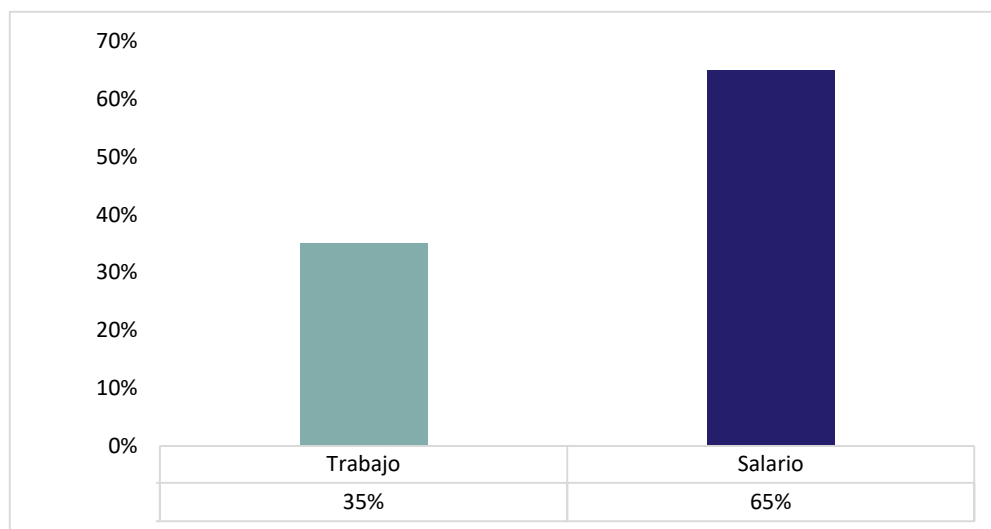

Fuente: Instrumento cuantitativo aplicado en General Cárdenas, Cintalapa febrero 2019.

Si relacionamos estos datos con los factores internos y externos que motivan a las personas para volver a migrar, este grupo de migrantes se centran más en los factores externos ya que todos tienen esa intencionalidad de migrar, mediante la motivación del salario esto lo relacionan con la necesidades de satisfacer sus necesidades básicas, todo esto tiene una relación con la teoría de la migración internacional y la de causalidad acumulada, ya que el factor económico siempre será la principal causa de este movimiento migratorio.

## CONCLUSIONES

La evolución de los procesos globalizadores trae consigo cambios trascendentales en las sociedades, generando en muchas ocasiones países desarrollo económicamente , así como también, el empobrecimiento de los países, lo cual genera en las personas un pensamiento pragmático donde la principal idea es “mejorar la calidad de vida” mediante los procesos migratorios, movimiento que se genera en diversos municipios del estado de Chiapas donde se puede presentar una Migración Local, Inter- Estatal o Internacional como fue el caso de la comunidad de estudio, donde este pensamiento pragmático es eje central de la motivación para migrar, provocando no solo cambios económicos si no también sociales.

Con el paso del tiempo los procesos migratorios de dicha comunidad fueron cambiando por diversos factores, pero es importante mencionar que los habitantes que deciden migrar a otro lugar, siempre regresan a su lugar de origen, esto se debe a dos causas: la primera es la importancia del vínculo familiar que mantienen las familias de la comunidad y su cultural.

Es importante mencionar que los migrantes retornantes no tienen esa intencionalidad de dejar de manera definitiva su lugar de origen, sin embargo, al no tener dentro de su comunidad los suficientes recursos para satisfacer sus necesidades básicas, surgieron estos nuevos ciclos migratorios no permanentes, en donde la idea principal es mejorar la calidad de vida de las familias.

Sin duda las remesas económicas que los migrantes, hacen llegar a las familias ayudan a satisfacer sus necesidades básicas, así como también sirven para comprar bienes o realizar ahorros familiares, las cuestiones monetarias es una de las principales motivaciones para practicar estos procesos migratorios, de esta manera comprobamos la hipótesis y damos respuesta a nuestra pregunta de investigación planteadas con anterioridad.

La importancia de la migración de retorno en la comunidad, se debe a dos causas principales, una de ellas son todas las ventajas que este movimiento por las cuales la más importantes son los ingresos económicos y la segunda se debe la expulsión de país menos desarrollados económicamente hacia países económicamente desarrollados, que necesiten mano obra como es el caso de Canadá y que mediante estas nuevas políticas públicas puedan acceder a estos programas en donde la mano de obra aún sigue siendo valorizado sobre todo en áreas agrícolas



por eso es importante ampliar el contexto de empleo para estas personas y de esta manera no ser suplantada por las nuevas tecnologías.

Sabemos que las políticas públicas están hechas para mitigar ciertos problemas sociales dirigidas a un grupo social en específico, pero si bien muchas de estas políticas no están realizadas de la mejor manera, pero si bien en muchas ocasiones brinda las herramientas necesarias para salir adelante, sin embargo, dependerá de los beneficiarios los usos que le den a este tipo de apoyos.

Dentro de este estudio se pudo observar que las familias de la comunidad no son patriarcales, ya que las esposas de los migrantes se quedan a cargo de la familia, tomando el lugar del jefe de familia en diferentes espacios públicos, es así, como nos damos cuenta que estos procesos no solo interactúa el migrante si no también su familia. De esta manera relacionamos las teorías de la migración internacional la cual se centra más en los valores económicos y los medios que influyen a tomar la decisión de migrar, así como también la teoría de la causalidad acumulada, ambas fueron sustento teórico importante a lo largo de esta investigación.

Finalmente se entiende entonces que este nuevo ciclo Internacional Legal Migratorio ha jugado un papel estratégico en el cambio de los procesos migratorios de la comunidad, donde sustituye a todos esos ciclos tradicionales, mejorando en cierta manera la calidad de vida de muchas familias, las motivaciones de estos procesos migratoria siempre serán aquellos factores externos y beneficios que el migrante quiera obtener mediante la práctica constante de estos ciclos migratorios y de esta manera mejorar la calidad de vida de cada una de las familias.

## RECOMENDACIONES

- Se necesita realizar programas de capacitación previa a los beneficiados al Programa De Empleo Temporal Agrícola México- Canadá (PTAT) para que cada uno de ellos puedan tener una mejor orientación al momento de realizar sus trámites.
- Para superar las debilidades y fallas de las políticas públicas se requiere iniciar trabajando a partir de un diagnóstico utilizando la Investigación Acción Participativa (IAP) como principal herramienta, ya que de esta manera se puede tomar en cuenta los diferentes puntos de vista de los beneficiarios directos y así no solo se queda en un estudio parcial de la problemática, lo cual en muchas ocasiones genera las fallas de las políticas públicas.
- Se requiere trabajar en el futuro en generar otro tipo de programa sociales en donde las personas puedan mejorar su calidad de vida, sin necesidad de dejar lugar de origen y familia, brindándoles las herramientas necesarias para salir adelante por si solos.
- Es necesario que en futuras investigaciones sobre este tema se haga un estudio de manera general en las diversas comunidades que se ubican alrededor de la Reserva Ecológica Selva El Ocote, con el fin de comparar los procesos migratorios y entender cómo surge el interés de migrar de las demás comunidades.

## REFERENCIAS BIBLIOGRÁFICAS

- Ardiala Rubén. (2003). Calidad de vida: una definición integradora. *redacly.org*, vol.35, p. 163.
- Alonso,R.. (28 de febrero de 2018). El Economista. Recuperado el 20 de junio de 2019; de <https://www.economista.com.mx/internacionales/que-tanta-es-la-dependencia-de-la-economia-de-eu-a-los-migrantes-mexicanos-20170202-0052.html>
- Arango. (2003). La explicación teórica de las migraciones: luz y sombra. *Migración y desarrollo*.
- Araujo, r. (2008). Causas, consecuencias, efectos e impacto de las migraciones en latinoamérica. *scielo*.
- Banco mundial . (2018). Recuperado el 22 de junio de 2019 ; de <https://www.bancomundial.org/es/news/press-release/2018/04/23/record-high-remittances-to-low-and-middle-income-countries-in-2017>
- CEPAL. (2006). migración internacional, derechos humanos y desarrollo. chile. Recuperado el 22 de junio de 2019, de <https://www.cepal.org/es/comunicados/cepal-impacto-social-economico-cultural-la-migracion-es-notoriamente-positivo-paises> .
- CONAPO. (2010). obtenido de <https://www.gob.mx/conapo> junio 2019
- CONEVAL . (29 de febrero de 2018). Recuperado el 20 de junio de 2019; recuperado de: <https://www.coneval.org.mx/coordinacion/entidades/chiapas/paginas/principal.aspx>
- Daes . (2019). Datos Mundiales Sobre la Migración. Recuperado el 20 septiembre 2019; recuperado de; Sitio web: <https://www.migrationdataportal.org/>.
- Douglas s. massey, j. a. (1996). Teorías de la migración internacional: una revisión y aproximación. *population and development review*. obtenido de <https://www.ugr.es/~redce/redce10/articulos/14douglasdmasey.htm>
- Gómez, i. f. (2016). Más allá del sueño americano jóvenes migrantes retornados a las margaritas,chiapas. tuxtla Gutiérrez, chiapas: Cesmecca .
- Herrera, c. s. (2017). Anuario de la migración y remesas. México : printed in mexico.

- INECC. (15 de noviembre de 2007). Instituto nacional de ecología y cambio climático; Recuperado el 20 de junio de 2019, recuperado de la; Secretaría del Medio Ambiente, Recursos Naturales y Pesca, instituto nacional de ecología comisión nacional para el conocimiento y uso de la biodiversidad:  
<http://www2.inecc.gob.mx/publicaciones2/libros/2/ocote.html>
- INAFED. (19 de agosto de 2012). recuperado el 25 de marzo de 2017, de  
<http://www.inafed.gob.mx/work/enciclopedia/emm07chiapas/municipios/07017a.html>
- INEGI. (julio de 2010). obtenido de instituto nacional de estadística y geografía :  
<http://www.beta.inegi.org.mx/temas/migracion/>
- INM. (3 de junio de 2014). Recuperado el 20 de junio de 2019; obtenido de instituto nacional de migración : [http://www.inm.gob.mx/index.php/page/solicitud\\_de\\_estancia](http://www.inm.gob.mx/index.php/page/solicitud_de_estancia)
- Jumilla, a. r. (2002). Efectos de la globalización en las migraciones internacionales. scielo.
- Lmm . (2010). los migrantes mexicanos en los estados unidos y la inversión productiva en méxico. tijuna : universidad autónoma de zacatecas .
- Lara, m. (2012). Actos violatorios de los migrantes en america latina . méxico .
- Lewis, r. y. (s.f). teoria de la migracion. obtenido de  
<http://www.ugr.es/~redce/redce10/articulos/14douglasdmasey.htm>
- Marquez. (2007 ). migración, remesas y desarrollo. polis latinoamericana .
- Martinez, j. (2012). migracion internacional y desarrollo en la america latina.
- Milanovic, b. (2017). Desigualdad mundial; un nuevo enfoque para la globalización . méxico : fondo de la cultura económica, p ;13.
- Moctezuma, m. l. (2001). "clubes zacatecanos en los estados unidos. un capital social y tipos migratorios "
- Moreno (2012) violaciones a derechos humanos de personas migrantes mexicanas detenidas en los estados unidos, pbdi. s/p.

Mundo maya. (2017). recuperado el 25 de marzo de 2017, de reserva de la biosfera selva el ocote: <http://mundomaya.travel/es/naturaleza/espacios-naturales/item/reserva-de-la-biosfera-selva-el-ocote.html>

OIM. (2018). obtenido de organizacion internacional para migrantes : <http://oim.org.mx/>

ONU. (2 de marzo de 2008). Recuperado el 20 de junio de 2019; departamento de información pública de las naciones unidas © 2006. obtenido de <http://www.un.org/es/events/pastevents/migration/sg-speech.html>

PTAT. (marzo de 2014). Recuperado el 20 de junio de 2019; obtenido de programa de trabajadores agricolas temporales-canadá: <https://www.empleo.gob.mx/sne/programa-trabajadores-agricolas-temporales-mexico-canada>

Ramos, e. g. (s.f.). pobreza, migración, remesas y desarrollo económico .

Rendón Cárdenas y Luis Wertman Zaslav. (2007). Reintegración Migrante: Un modelo social, económico y empático para el retorno. Ciudad de México: Use Only.

Ruiz, s. a. (6 de febrero de 2014). arco del tiempo. recuperado el 26 de marzo de 2019, de todo chiapas: <http://todochiapas.mx/chiapas/turismo-chiapas/arco-del-tiempo-chiapas/36501>

Rebolledo. ( 207 ). dependencia de la economía de estados unidos a los migrantes mexicanos.

SCOUTS. (27 de febrero de 2019). Recuperado el 20 de junio de 2009; obtenido de construir un mundo mejor: <https://www.scout.es/razonesparaemigrar/>

Secretaría de relaciones exteriores . (27 de febrero de 2018). Recuperado el 20 de junio de 2019; obtenido de <https://sre.gob.mx/sre-docs/dh/docsdh/2014/fenomeno.pdf>

Secretaría de Desarrollo Local. (3 de julio de 2014). Recuperado el 20 de junio de 2019; obtenido de sedesol: <https://www.gob.mx/sedesol/acciones-y-programas/programa-3x1-para-migrantes>

SEMARNAT. (2001). programa de manejo de la reserva de la biosfera selva el ocote. 144.

Milanovic, b. (2018). desigualdad mundial en nuevo enfoque de la globalización. méxico: fondo de cultura económica . s/p

- SEDESOL. (3 de abril de 2014). Recuperado el 20 de junio de 2019; obtenido de <https://www.gob.mx/sedesol/acciones-y-programas/programa-3x1-para-migrantes>
- SEDESOL. (2014). Recuperado el 20 de junio de 2019; obtenido de secretaria de desarrollo social : <https://www.gob.mx/cms/uploads/attachment/file/148836/1esquema.pdf>
- Semith, a. (2018). en b. vilanovic, desigualdad mundial en nuevo enfoque de la globalización (págs. 13-14). méxico: fondo nacional de la economía .
- Sin frontera IAP . (2018 ). recuperado el 22 de junio de 2019; de <https://sinfronteras.org.mx/>
- Secretaria Nacional de Empleo , s. d. (25 de febrero de 2019). gob.mx . Recuperado el 20 de junio de 2019; obtenido de <https://www.gob.mx/stps/acciones-y-programas/servicio-nacional-de-empleo-99031>
- Sojo, e. (2006). observatorio para el analisis de políticas publicas. Recuperado el 20 de junio de 2019; o btenido de <http://uacmobservatorioprospectivo.blogspot.com/2015/03/eduardo-sojo-garza-aldape-y-su-aporte.html>
- Villafuerte solís. (2014). Tres ciclos migratorios en Chiapas: interno, regional e internacional . Scielo, vol; 12;sp.
- Telléz. (2007). chiapas: territorio de inmigración, emigración y tránsito migratorio. Scielo, vol. 14, s/p.
- Tougores, j. (1999). economía internacional e integración regional. madrid: mcgraw hill.
- UNFPA. (20 agosto de 2013). Recuperado el 20 de junio de 2019; obenido del fondo de población de las naciones unidas.

## ANEXOS I. GRÁFICAS

**Gráfica 14. Edad promedio**

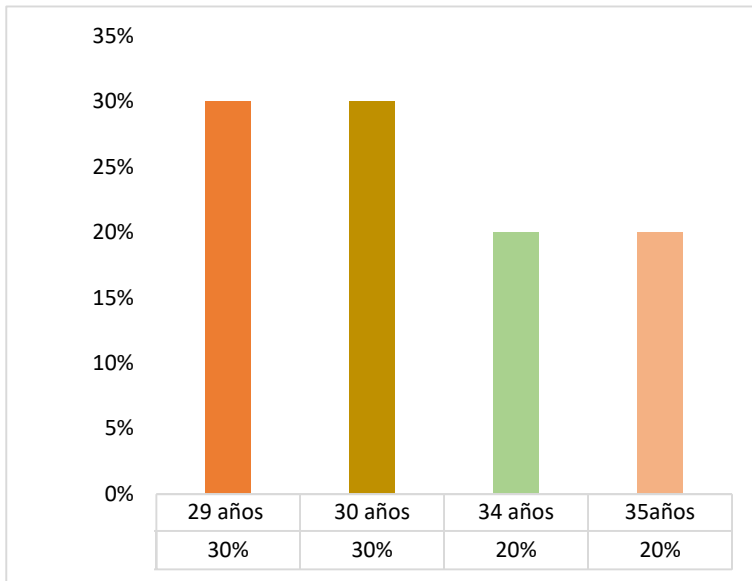

Fuente: Instrumento cuantitativo aplicado en General Cárdenas, Cintalapa febrero 2019.

**Gráfica 15. Numero de integrante de la familia**

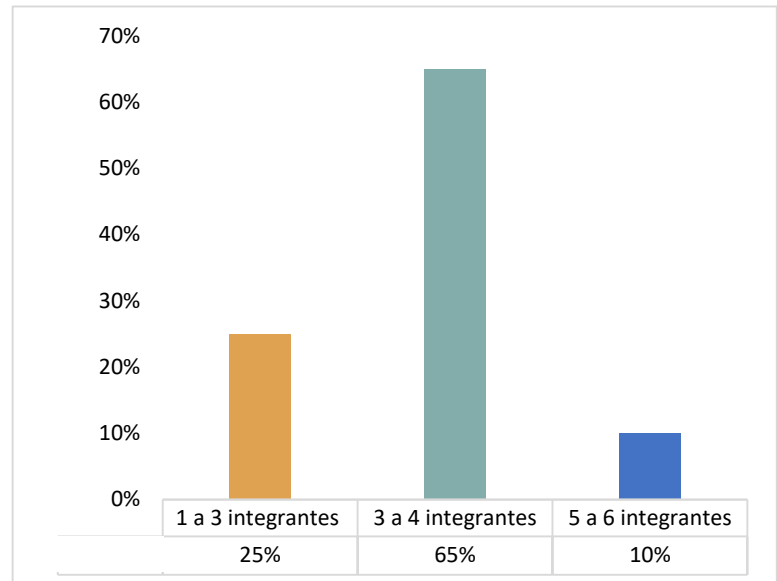

Fuente: Instrumento cuantitativo aplicado en General Cárdenas, Cintalapa febrero 2019.

**Gráfica 16. Año de partida de los migrantes**

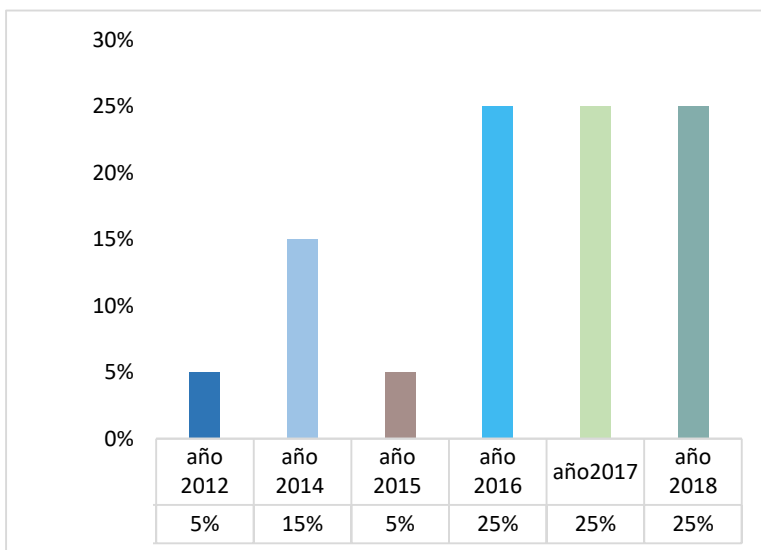

Fuente: Instrumento cuantitativo aplicado en General Cárdenas, Cintalapa febrero 2019.

**Gráfica 17. Tiempo de estancia de los migrantes**

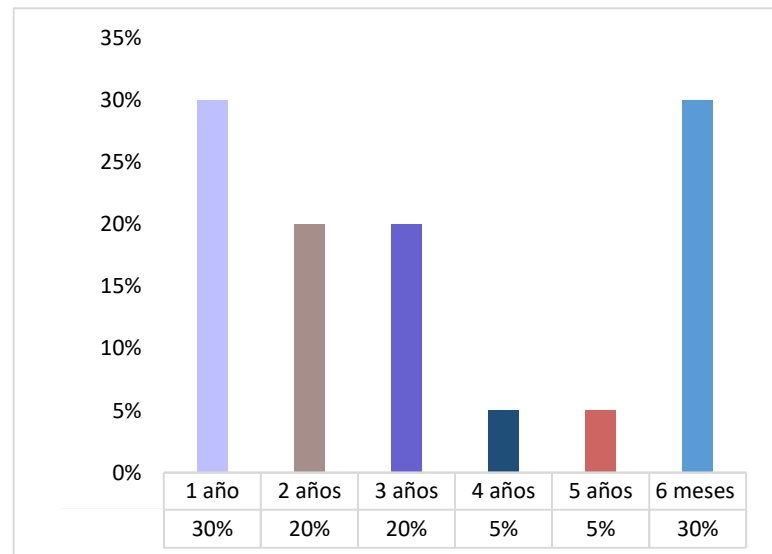

Fuente: Instrumento cuantitativo aplicado en General Cárdenas, Cintalapa febrero 2019.

**Gráfica 18. Ingresos económicos**

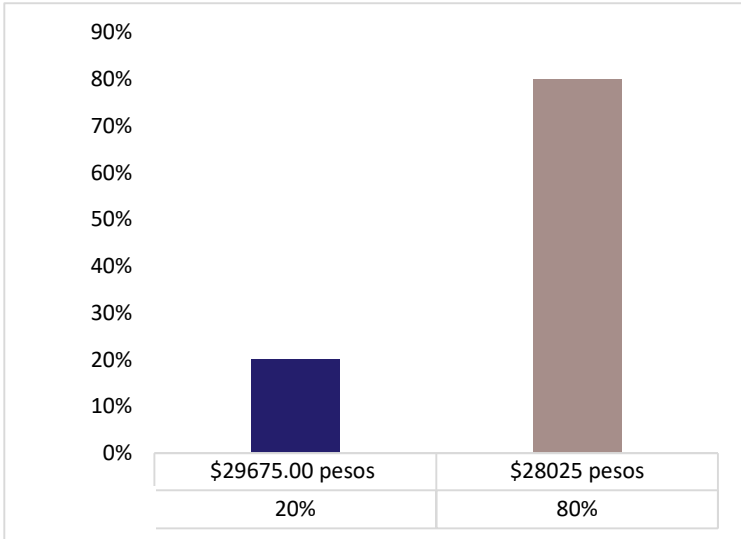

Fuente: Instrumento cuantitativo aplicado en General Cárdenas, Cintalapa febrero 2019.

**Gráfica 19. Envío de remesas**

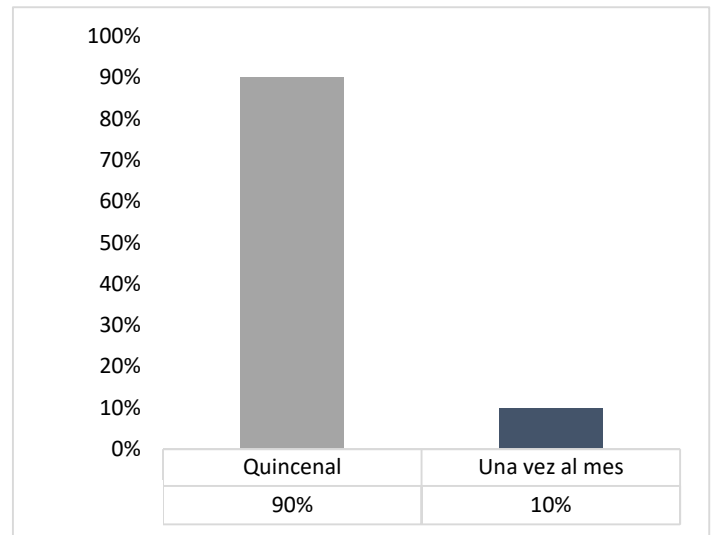

Fuente: Instrumento cuantitativo aplicado en General Cárdenas, Cintalapa febrero 2019.

**Gráfica 20. Medio de envío**

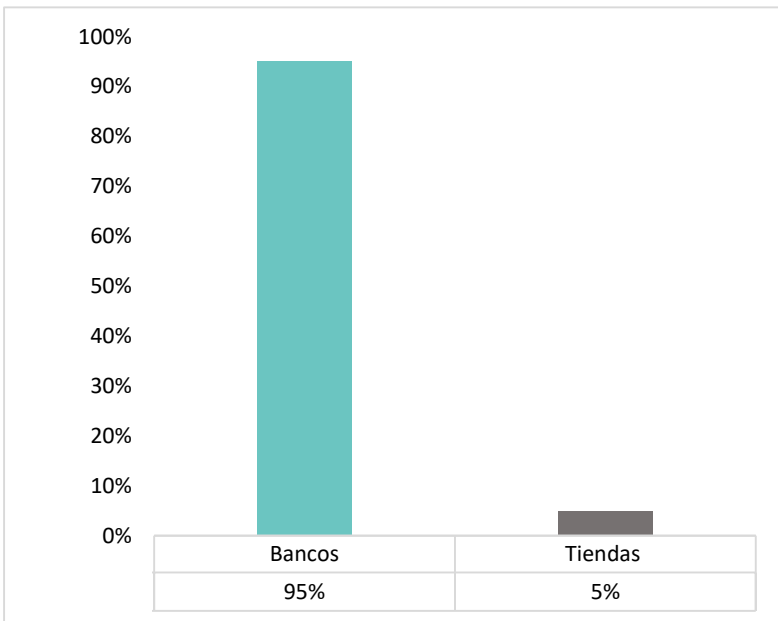

Fuente: Instrumento cuantitativo aplicado en General Cárdenas, Cintalapa febrero 2019.

**Gráfica 21. Pago de envío**

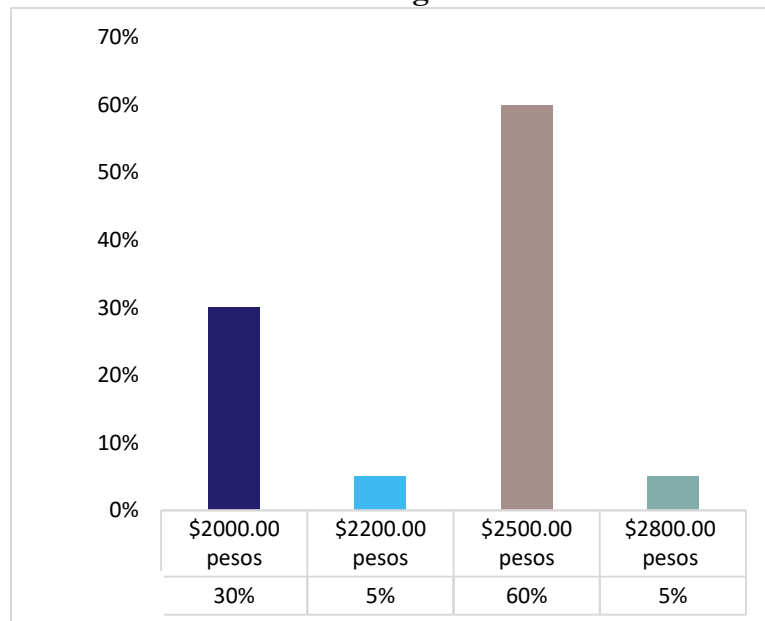

Fuente: Instrumento cuantitativo aplicado en General Cárdenas, Cintalapa febrero 2019.



## ANEXO II. FOTOGRÁFICO

**Fotografía 3. Vivienda de migrante retornante.**



Fuente: Elaboración propia, febrero 2019.

**Fotografía 4. Vivienda de una familia de la comunidad.**



Fuente: Elaboración propia, febrero 2019.

**Fotografía 4. Aplicación del Instrumento.**



Fuente: Elaboración propia, febrero 2019.

**Fotografía 5. Calle principal de la comunidad.**



Fuente: Elaboración propia, febrero 2019.



**ANEXO III**  
**INSTRUMENTO CUANTITATIVO**  
**UNIVERSIDAD DE CIENCIAS Y ARTES DE CHIAPAS**  
**FACULTAD DE CIENCIAS HUMANAS Y SOCIALES**  
**LICENCIATURA EN DESARROLLO HUMANO**



DIAGNÓSTICO EN DESARROLLO HUMANO DE UNA COMUNIDAD DESDE UN ENFOQUE DE INVESTIGACION ACCION PARTICIPATIVA (IAP)

**CUESTIONARIO**

**Fecha de la entrevista:** Día   Mes   Año     Folio

**I. Identificación geográfica generales.**

Entidad federativa: \_\_\_\_\_

Municipio: \_\_\_\_\_

Localidad: \_\_\_\_\_

**II. Identificación de datos**

Nombre del encuestador: \_\_\_\_\_

Nombre del migrante: \_\_\_\_\_

Edad: \_\_\_\_ Tiempo de residencia: \_\_\_\_

Año de partida: \_\_\_\_ Año de retorno \_\_\_\_

Lugar de residencia: \_\_\_\_\_

**III. Presentación.**

Saludos cordialmente, preguntando por la persona migrante de la vivienda Cerciórate de que conozca la información y, sobre todo, que resida en la vivienda.; si no se encuentra, vuelve a regresar más tarde.

Buenos días (Tardes), mi nombre es \_\_\_\_\_ y soy alumna de la Facultad de Ciencias Humanas y Sociales de la Universidad de Ciencias y Artes de Chiapas (Muestra tu gafete de Estudiante) y estamos realizando un estudio para conocer los más sobre la migración de retorno que se presenta en esta comunidad. Todos los datos que usted nos proporcione son confidenciales.

¿Me permite hacerle unas preguntas?

**I.- IDENTIFICACION GENERALES:**

1.- ¿Cuál es su estado civil?

Soltero	
Casado	
Unión libre	
Divorciado	
Viudo	

2.- ¿Cuál es el mayor nivel de estudios que termino?

Analfabeta.	
Primaria	
Secundaria	
Preparatoria	
Universidad	

3.- ¿Tipo de religión?

Católico	
Adventista	
Cristiano	
Otro	

4.- ¿Cuántas personas integran su familia?

1 a 3	
3 a 5	
5 a 6	
6 a más	

5.- ¿Con quién vivía antes de emigrar?

Solo	
Familia (padre, madre, hermanos)	
Familia (cónyuge, hijos)	
Amigos	
Otros:	

6.- ¿a qué se dedicaba ANTES que emigrara?

Agricultura	
Ganadería:	
comercio	
Hogar	
No trabajaba	
Otros:	

+ Especificar actividad:

7.- ¿Quién quedo a cargo de su familia cuando migro?

Esposa	
Hijos Varones	
Hermanos	
Papas	
Suegros	
Otros:	

**2.-CONDICIONES SOCIALES, ACTUALES DE LA MIGRACIÓN**

8.-¿Cuál es su opinión respecto a la migración en la comunidad?

9.-Tipo de estancia en el lugar de residencia.

Indocumentado	
Estancia legal	
Otros:	

10.- ¿Por qué motivo decidió migrar?

Por falta de empleo	
Para buscar un empleo mejor	
Para mejorar su economía	
Otros:	

11. ¿Tenía con quien dirigirse cuando llego a su lugar de destino cuando migro?

Familiares	
Jefe inmediato	
Amigos	
Conocidos	
Otros:	

12.- ¿con quién se trasladó cuando migro?

Solo	
con conocidos	
Con miembros de su familia	
Otros:	

13.- ¿Con quién vivía durante su residencia?

Solo	
Familiares	
Amigos	
Conocidos	
Otros:	

14.- ¿Durante su estancia fue víctima de algún tipo de violencia?

SI	
NO	

15 ¿Por parte de quién?

16.- ¿Durante su estancia alguno de sus familiares emigro?

SI	
NO	

17 SI. Que miembro fue:  
EDAD:

**3. ACTIVIDADES ECONÓMICAS EJERCIDAS Y ENVÍO DE REMESAS.**

18.- ¿Cuál era su ocupación que desempeñaba?  
(Leer los ejemplos: pintor, mecánico, constructor, conductor de autobús.)

PINTOR	
MECANICO	
CONSTRUCTOR	
OBRERO	
JARDINERO	
RECOLECTORES DE FRUTAS Y VERDURAS	
CONDUCTOR DE AUTOBUS	
AYUDANTE DE COCINA	

19 - ¿Cuál era la duración de su contrato laboral?

Duración indefinida		
Temporal		
Otra:		

20.- promedio de sueldo al mes:

21.- ¿Enviaba remesas a México?

si	
no	

22.- ¿A quiénes enviaba dinero?

Esposa e Hijos (familia)	
Padres	
Otros parientes	

23.- ¿Frecuencia en el envío de remesas?

Semanal	
Quincenal	
al menos una vez al mes	
entre 2 y 3 meses en promedio	
Cada 6 meses	
Anualmente	
ocasionalmente	

24.- ¿Cuánto mandaba en promedio en US dólares?

25.-Atraves de que medio?

26.- El costo de envió:

27.- ¿Cuáles eran las razones principales por las cuales usted mandaba remesas a su familia?

Satisfacer sus necesidades básicas	
Solventar problemas de salud	
Ahorro familiar	
Tiempo recreativo	
Obtención de bienes	
Mejorar la vivienda	

**4.-RETORNO Y SITUACIÓN DE NUEVO EN MEXICO.**

28.-. El tipo de retorno que realizo a México fue:

Voluntario	
Involuntario	

29.-. ¿Por qué factores regreso?

Problemas de salud graves	
Problemas familiares	
Problemas legales.	
Deportación	
Familia	
Compromisos familiares	
Otros:	

30.- ¿a qué se dedica actualmente?

Agricultura	
Ganadería:	
comercio	
Hogar	
No trabajaba	
Otros:	

+ Especificar actividad:

31.- ¿Ha mejorado su situación financiera comparándola con su situación cuando estaba en el extranjero?

Mejor	
Igual	
Peor	

32- Han mejorado sus actuales condiciones de vida comparadas con las que tenía cuando migro

Mejor	
Igual	
Peor	

**5.- POLÍTICAS PÚBLICAS**

33.- ¿De las siguientes políticas públicas fue beneficiaria de alguna?

PROGRAM DE EMPLEO TEMPORAL MEXICO- CANADA	
3X1 PARA MIGRANTE	
OTROS:	
CUAL:	

34.- ¿Cómo se enteró de los programas?

Por la familia	
Por amigos	
Por la institución a cargo	
OTROS:	
CUAL:	

35.- ¿Cada cuánto es beneficiado con este programa?

Cada 4 meses	
Cada 6 meses.	
Cada año	
Otros:	

36.- ¿Con quién realiza sus papeles para acceder al programa?

Institución en cargada del programa.	
Amigos	
Conocidos	
Otros:	

37.- ¿Cómo considera el programas con el que beneficiado?

Bueno	
Regular	
Malo	

**6.- LAS CONDICIONES QUE PUEDEN CONDUCIR A PERMANECER EN MÉXICO O PARA VOLVER A EMIGRAR.**

38.- ¿Qué valoro en su estancia en el país que migro?

El empleo y salario	
Su cultura	
Las personas que conoció en su trabajo	
Otro	

39.- ¿Cuáles son las Motivaciones para volver a migrar?

No puedo encontrar trabajo aquí	
Para buscar un mejor empleo y mejorar mi situación económica.	
Por razones familiares	
Otros:	

40.- Hoy en día, tiene intención de emigrar otra vez?

SI	
NO	

**GRACIAS POR LA ATENCIÓN BRINDADA; LA INFORMACION OBTENIDA ES UNICAMENTE CON FINES ACADEMICOS.**